CHOCO COLECTIVO: UN MUERTO Y 16 HERIDOS

LA PLATA, 15 (De nuestro corresponsal).— Un muerto y 16 heridos fue el saldo de un triple choque ocurrido esta mañana entre un colectivo de excursión, un camión jaula y una camioneta, a la altura del kilómetro 221 de la Ruta Nacional N° 7, en el partido bonaerense de Chacabuco, según lo informó la policía.

El hecho ocurrió frente a la estancia "Los Cedros" cuando el colectivo de excursión que desde Junín se dirigía a Luján, conducido por Roberto Osvaldo Morillas, de 21 años, soltero, domiciliado en Sarmiento 135, de Junín, al intentar pasar a un camión jaula Mercedes Benz, lo chocó. A su vez ambos vehículos fueron embestidos luego por una camioneta Chevrolet que circulaba en el mismo sentido que los anteriores.

Morillas falleció a consecuencia del choque y resultaron heridos 14 pasajeros del colectivo, entre ellos varios niños y los conductores de los otros vehículos.

LISTA DE HERIDOS

La lista de heridos, internados en el Hospital Municipal de Chacabuco y en la clínica Centro Médico de ese partido, es la siguiente: Jorge Roberto Constantino, de 21 años, conductor del camión Mercedes Benz; Alberto Torreblanca, conductor de la camioneta, de 26 y 14 de los 28 pasajeros del colectivo; todos domiciliados en O'Higgins; los hermanos Tisera, Enrique Fernando, de 14, Mónica de 15; Ricardo, de 16 y Marta Liliana, de 6; Gonzalo Azapericueta, de 2, con heridas graves; Graciela Echeverría de Azpericueta, de 27, heridas leves; Julia Páez Echeverría, de 57; Ismael Llonel Prieto, de 48; Elida María Cieri de Prieto, 27, grave; Roxana María Prieto, de 7 leve; María Angela Prieto, 4, leve; Ramona Lainez, 66, grave; Ramona Colaneri, 44, grave y María Isabel de Maiale de 51, leve.

● ESPESA NIEBLA

A las 6 horas en que se produjo el choque reinaba una espesa capa de niebla sobre el lugar, según el informe brindado por autoridades del puesto de policía caminera. En la investigación del hecho, participan los miembros de la policía de Chacabuco. Según informes recogidos en el lugar de los hechos, el accidente se habría producido al intentar el colectivo de excursión sobrepasar la línea del camión jaula, sin cerciorarse si las distancias eran las adecuadas, motivo por el cual lo rozó y perdió el control de la unidad.

crónica
FIRME JUNTO AL PUEBLO
DIARIO DE MAYOR CIRCULACION EN EL PAIS
AÑO XIX - BUENOS AIRES, DOMINGO 15 DE NOVIEMBRE DE 1981 - Nº 6.139 - $ 3.000
RECARGO VIA AEREA $ 100

PERONISMO

No Está Reñido con el Futuro Constitucional, Dijo Camilión

● Inform. pág. 6

Agua y Energía le Debe 35 Millones de Dólares a los Servicios Sociales de Luz y Fuerza

● Inform. pág. 3

TEMOR EN LA PLATA POR OLA DE HOLLIN

● Inform. pág. 5

El dueño del local de venta de juguetes y billetes de lotería trata de salvar lo que puede del negocio que se incendió esta mañana. Ocurrió en Santa Fe y Ayacucho. (Pág. 7)

ESTAFAS

Con la Venta de Terrenos en Brasil

LINARES, Espíritu Santo, Brasil, 15 (Saporiti).— El juez de esta localidad, del estado de Espíritu Santo, Arnaldo Santos Souza, suspendió las actividades comerciales de la empresa inmobiliaria "Emprendimientos del Río Dulce" y ordenó el secuestro de sus bienes, por vender lotes inexistentes.

Dicha firma vendía terrenos en Ipiranga, una zona de potencial desarrollo turístico, encontrándose entre los perjudicados el campeón mundial de automovilismo Nelson Piquet, y gran número de ciudadanos argentinos. El abogado Luis Raselli calificó a las maniobras de la firma en cuestión "como el mayor escándalo inmobiliario de América latina, ya que compraron lotes millares de personas".

OTRO GRAVE INCONVENIENTE EN AVION DE AEROLINEAS

NO PUDO ATERRIZAR EN PLUMERILLO AL FALLAR EL SISTEMA DE BALIZAS

MENDOZA, 15 (De nuestro corresponsal).— Una sorpresiva situación se planteó anoche en el aeropuerto internacional de "El Plumerillo", de esta provincia, cuando un avión de pasajeros de Aerolíneas Argentinas, que efectuaba un vuelo regular desde Córdoba debió sobrevolar durante varios minutos aquella zona.

La situación fue detectada a las 20.30 cuando los técnicos de la aeroestación comprobaron fallas en el equipo de encendido del balizamiento de la pista. La situación se agravó a causa de que el equipo suplementario también se encontraba inutilizado.

A esta altura de los acontecimientos y cuando eran las 20.45, tomó contacto radial el vuelo 568 de Aerolíneas Argentinas cuyo comandante fue advertido de la situación, razón por la cual empezó a sobrevolar la zona por espacio de 40 minutos a la espera de que el problema fuera superado.

Se colocaron en las pistas los llamados "bochones" —tarros con kerosene encendido—, los que fueron apagados por el fuerte viento que soplaba en ese momento.

A raíz de que la situación no brindaba seguridades, el comandante de la nave resolvió regresar a Córdoba sin haber podido aterrizar en "El Plumerillo".

Trascendió que en el vuelo viajaba entre otros el actor Rolo Puente, quien tenía previsto actuar anoche en varios lugares nocturnos de Mendoza.

Se supo además que algunos pasajeros recién pudieron cumplir su viaje esta mañana y otros lo harán después de las 15 horas. Sobre este hecho ocurrido no hubo aclaraciones oficiales.

El caso, sin lugar a ninguna duda, viene a reavivar viejas polémicas sobre la seguridad operativa de muchos de los aeropuertos con los que cuenta nuestro país. Días pasados, por un error que todavía no fue explicado en debida forma, un automóvil penetró en una pista de aterrizaje poniendo en grave peligro la seguridad de una aeronave que en esos momentos se aprestaba a realizar las operaciones de descenso. En este caso, la pericia del piloto y el rápido aviso de la torre de control, impidió que el "inconveniente" se trocara en una verdadera tragedia. Ahora, el aeropuerto internacional de "El Plumerillo" es conmocionado por un hecho con pocos precedentes.

LA INDEXACION ES USURA

Ejemplar Fallo Sobre Cuotas de Préstamos en Mendoza

En torno de las consecuencias que acarrea la aplicación de la circular 1.050 del Banco Central de la República Argentina (BCRA), en lo que respecta a indexaciones de cuotas por préstamos, se van agrupando de manera espontánea los numerosos damnificados por el mencionado régimen, indicios del cual son, entre otros, los 150 adjudicatarios de viviendas construidas por el Banco de Galicia de Resistencia, Chaco, que denunciaron un aumento exorbitante de los montos adeudados, los cuales representan más del 70% de sus ingresos regulares. Mientras tanto, la Justicia toma parte en el tema, destacándose el fallo de la doctora Teresa Fehlmann, del V Juzgado en lo Civil y Comercial de Mendoza, quien resolvió "no innovar" en lo tocante a la figura jurídica tipificada como "usura". Por su parte, fuentes tribunalicias de la localidad bonaerense de Tandil, informaron que se registraron 47 pedidos de quiebra de parte de industriales y comerciantes del distrito, quienes fundamentaron su iniciativa en "la crisis económica por la que atraviesan".

● SUSPENDEN INDEXACION

MENDOZA, 15 (De nuestro corresponsal).— La doctora Teresa Fehlmann resolvió "no innovar" en lo referentes a la demanda cursada por Francisco Cimino en contra de la Compañía de Préstamos y Ahorro Columbia, y por ende su fallo determina la inmediata suspensión de la indexación que afectaba los montos de las cuotas que Cimino abonaba a la mencionada entidad financiera.

Como CRONICA informara oportunamente, un fallo análogo se conoció semanas atrás en Rosario, en favor del demandante.

La resolución del juez, en este caso, se basa en lo dispuesto por el Código Civil en el sentido de que prohibe el cobro de intereses sobre intereses, principal argumento esgrimido por el doctor Raúl Caviglia, representante legal de Cimino. De tal manera, la doctora Fehlmann determinó que la situación denunciada constituía la figura jurídica tipificada como "usura". Por tal motivo se dispuso que "no serían accesibles para el damnificado los alcances del contrato cuya legitimidad ha sido recurrida en el juicio".

Se añade en el caso mencionado que por un préstamo de "100 millones de pesos, tomado por el demandante en noviembre de 1979, y tras haberse pagado al presente 75 millones, se deben 290 millones que, obviamente, superan el valor de la deuda". Se acota como dato por demás ilustrativo, que el interés nominal total representa el 421% en los 24 meses tarnscurridos.

● PIDEN REVISION

RESISTENCIA, 15 (De nuestro corresponsal).— Unos 150 adjudicatarios de viviendas construidas por el Banco de Galicia local, solicitaron ante la mencionada entidad que se revean los montos de las cuotas pertenecientes al plan crediticio, afectadas por la aplicación de la circular 1.050 del Banco Central. Se planteó que el valor de las cuotas actualmente supera el 70% de los ingresos de los damnificados, en su mayoría personas de ingresos medios.

● QUIEBRAS

TANDIL, 15 (De nuestro corresponsal).— Fuentes tribunalicias de esta ciudad informaron que se registraron 147 pedidos de quiebra, de parte de industriales y comerciantes de la zona, basándose en todos los casos, la solicitud mencionada, "en la crisis económica por la que atraviesan".

Vacuna Antisarampionosa Normal, es la Aplicada en Bahía Blanca

BAHIA BLANCA, 15 (De nuestro corresponsal).— **Las autoridades de la Zona Sanitaria 1 con asiento en esta ciudad insistieron nuevamente en que "es normal" la calidad de la vacuna antisarampionosa que está siendo aplicada en la zona, lo que ha sido confirmado mediante los análisis microbiológicos correspondientes.**

Por otra parte señalaron que el número de casos de niños afectados de sarampión "continúa disminuyendo" mientras la situación se mantiene "estable".

El organismo difundió un comunicado en el que ratifica que la vacuna tiene valor activo hasta 1982 ya que la fecha de vencimiento consignada en el rótulo del producto (agosto de 1981) se debió a un error del laboratorio que la fabricó.

La vacuna "Irugen" tenía sobreimpresa otra fecha de vencimiento (junio de 1982) por lo que praticulares y el personal que se dedicaba a la inoculación de menores plantearon su inquietud a las autoridades, al comprobar la dudosa inscripción.

Las autoridades de la zona sanitaria exhibieron documentación que ratifica el valor de la vacuna hasta 1982 y expresaron que el instituto "Merieux", donde se fabrica, explicó que se trata de una vacuna "viva, atenuada" por lo que la reconstitución del producto lo hace útil por un año más.

Por otra parte, se advierte que el color amarillento que presenta la vacuna en lugar de su habitual tonalidad rosada, es normal y que debe ser conservada a una temperatura entre 4 y 8 grados centígrados.

Asimismo, el Instituto de Microbiología "Carlos G. Malbrán" confirmó la calidad de la vacuna y la extensión del vencimiento hasta junio de 1982.

En cuanto a la situación sanitaria de la zona, las autoridades indicaron que la evolución de los internados es "satisfactoria" y añadieron que cuentan con una reserva de 4.000 vacunas.

Por otra parte, voceros del Hospital Municipal, donde se ha atendido el mayor número de casos de niños afectados, puntualizaron que "posiblemente estamos internando casos que en otras circunstancias no merecían tal atención.

MARDEL: VIAJO INTENDENTE A PUERTO RICO

MAR DEL PLATA, 15 (De nuestro corresponsal).— El intendente municipal de General Pueyrredón, Luis Fabrizio, que viajó a la Capital Federal, para luego embarcarse hacia Puerto Rico, en Ezeiza, delegó esta mañana sus funciones, en un breve acto cumplido en la comuna local.

Fabrizio delegó el mando como jefe comunal en el secretario de Gobierno, ingeniero Teodoro Juan Bronzini, quien desempeñará las funciones respectivas hasta tanto regrese el titular del departamento ejecutivo.

Fabrizio viajó invitado por las autoridades comunales de Puerto Rico. Estará ausente del país por espacio de una semana.

Previamente el jefe comunal recibió a una delegación de directivos de la Federación de Entidades Mutualistas de la Provincia de Buenos Aires, encabezada por su titular, Pedro Armando López.

Quieren Ampliar Salvataje

La Federación Argentina de Cooperativas de Crédito (FACC) envió una nota al presidente del Banco Central, Egidio Ianella, en la que manifestó su preocupación por no haberse incluido en el sistema de refinanciación a través del bono de consolidación económico financiera, a los créditos personales, profesionales e hipotecarios para la vivienda, "dejándose al margen de los beneficios de la Ley 22.510 y de su reglamentación, a un sector social numeroso y necesitado, pero de relativa significación en el total refinanciable", según expresa.

Además, la Federación señaló que los problemas de iliquidez traer1N aparejado el desfasaje entre los depósitos captados a un plazo promedio de treinta días y el refinanciamiento a siete años de plazo, con tres de gracia, fijados por el régimen de reciente aprobación antes citado.

Debido a estas dos situaciones la FACC solicitó al Banco Central, líneas especiales de asistencia crediticia.

La Boca Puede: Fiesta Nacional de Poesía

Todos los poetas del país son convocados a participar en el Certamen Nacional de Poesía que organiza el Ateneo Popular de la Boca, con el propósito de conocer y difundir la obra de los creadores jóvenes de nuestro país.

Los principales puntos del reglamento para el concurso mencionado, son la remisión de hasta cinco obras inéditas, sobre el tema y en la medida de preferencia del autor, escritas a máquina o manuscritas con letra bien legible, preferiblemente mayúsculas. Las obras pueden enviarse firmadas o suscriptas con seudónimo; en este caso, el responsable debe acompañar el trabajo de un sobre donde se incluyan sus datos personales, documento de identidad, domicilio y código postal, además del título de la obra.

Las obras deberán remitirse por correo o entregarse personalmente, hasta el 23 de diciembre de 1981, en sobre cerrado a nombre de Ateneo Popular de la Boca, Certamen Nacional de Poesía, Benito Pérez Galdós 315, 1155 Capital Federal.

El jurado se expedirá dentro de los treinta días posteriores a la fecha de clausura de la recepción de las obras, en fallo inapelable. Los premios consistirán en medallas, además de la edición de un libro con los mejores trabajos.

De esta manera el Ateneo Popular de la Boca no hace otra cosa que dar impulso a la poesía que es uno de los vínculos mas enaltecedores que tienen los pueblos para comunicarse a través de lenguaje claro y valiente.

ANIVERSARIO DEL TRANVIA

La "Asociación Amigos del Tranvía" invita al público en general a participar de los actos celebratorios del primer aniversario del "Tranway" Histórico de Buenos Aires, que circula en el circuito turístico del barrio de Caballito.

bel servicio del pintoresco "Tranway" se ofrece todos los fines de semana en forma absolutamente gratuita, desde hace exactamente un año, ya que fue inaugurado el 15 de noviembre de 1980 con apoyo y promoción de la Dirección de Turismo de la Municipalidad de la Ciudad de Buenos Aires y del Banco de la Ciudad de Buenos Aires, además de la empresa Subterráneos de Buenos Aires y otras entidades privadas.

Como parte de los festejos, ayer se reforzó el servicio de viajes en "Tranway", de 15 a 21, partiendo de la esquina de Emilio Mitre y José Bonifacio.

Hoy desde las 9 se realiza un concurso de manchas para niños de hasta 14 años, el cual concluirá aproximadamente a las 13. Auspiciado por la Dirección Municipal de Turismo y el Foto Club Buenos Aires, desde las 10, y hasta las 20, tiene lugar un concurso de fotografía, con importantes premios para los ganadores de ambos certámenes.

Mundo Insólito

● PARCA DE ELEFANTES

WINDHOEK, Africa del Sur, (EFE).— Una epidemia de infección estafilocoxica de la piel mató en los últimos quince días a 32 elefantes en Namibia.

La epidemia comenzó a manifestarse entre la fauna del norte del país. Por su parte, las autoridades han tomado medidas preventivas para evitar su expansión.

● SUERTE A ROLETE

MADRID, (EFE).— Apareció por fin la anciana madrileña que había cobrado por error la milésima parte de lo que le había correspondido en el sorteo de la lotería.

Valentina Guerra, de 71 años, percibió solamente 5.500 pesetas por un décimo de lotería que había sido premiado con cuatro millones (40.000 dólares).

La vendedora de lotería, Felipa Girón, advirtió inmediatamente el error

● ¿NO SERA VODKA?

MOSCU, (ANSA).— Numerosos alpinistas soviéticos dijeron hoy haber encontrado más de una vez en el Pamir al Yeti o abominable hombre de la nieves.

Como prueba de la existencia del místico ser trajeron un calco en yeso de una huella de 45 centímetros de longitud, un enorme pie desnudo que aparentemente solo tiene cuatro dedos.

Los "encuentros" de los escaladores en las montañas del Tagikistán en la frontera entre la URSS y el Afganistán fueron mencionados en su último número por el semanario moscovita en lengua inglesa "Moscow News". Según la revista el Yeti habría sido visto en "varias ocasiones" casi siempre de noche y desde cierta distancia.

La URSS parece haber tomado siempre seriamente el problema del Yeti y desde 1968 la Academia de las Ciencias de Moscú organizó expediciones al Himalaya de las que nunca se logró saber si consiguieron pruebas definitivas sobre la existencia del hombre de la nieves.

Super oferta
Crédito por $ 2.000.000.00 en 8 cuotas de $ 250.000.- una sola cuota adelantada sin ningún gasto adicional.
Crédito a sola firma
tienda VENUS
SUPERTIENDA INTEGRAL
LYNCH 3955 (esq. Av. Saenz 1100)
NO CERRAMOS AL MEDIODIA

Pronto se Conocerá la Deuda Total de ex "Holding" Greco

MENDOZA, 15 (De nuestro corresponsal).— El interventor en las empresas del ex Grupo Greco, Edgardo Cacici, aseguró que "falta muy poco" para que sea divulgada la deuda global del holding y confirmó que los establecimientos de su administración, tienen una participación de entre el 15 y el 18% en el mercado de vinos.

● AHORA LA VOZ DE LA JUSTICIA

El funcionario indicó que el expediente judicial se encuentra radicado en la Suprema Corte de Justicia por dos magistrados y si bien indicó que "resulta difícil predecir el tiempo que demandará el proceso de las quiebras del grupo, adelantó que podría quedar concluido en un año más".

Aclaró Cacici que una vez establecida la deuda del ex holding, la información será remitida, en primer término, a la Justicia y luego a la opinión pública, pues así lo ha determinado el juez que entiende en la causa.

De esta forma el pueblo tendrá acceso a conocer todos los pormenores de este "affaire" tantas veces difundido por la prensa de nuestro país. Tal vez, cuando la deuda global de la maniobra se conozca, llamará a sorpresa ya que la opinión pública desconoce en detalle el monto de la misma. Y así se cerrará otra negra historia.

LOS MARITIMOS HACEN AGUA POR LA FALTA DE TRABAJO

La Coordinadora de Gremios Marítimos hizo conocer un estudio estadístico sobre la desocupación en ese sector, en el que se revela que sobre un total de 15.000 tripulantes habilitados hay en la actualidad 2.500 desembarcados, y que otros 3.000 cubren relevos y licencias, es decir que están ocupados por breves períodos.

El informe estima que la anunciada reactivación de la actividad pesquera es solamente parcial, y destaca que la privatización de la Flota Fluvial del Estado originó despidos que no han sido absorbivos por las empresas privadas.

Agrega además que entre octubre de 1980 e igual mes de este año, fueron vendidos o dejados fuera de servicio 47 buques de las flotas estatal y privada, y que, en cambio, se registraron escasas incorporaciones.

En tal sentido, el estudio de los gremio marítimos pone de relieve que el porte bruto de la Marina Mercante Nacional descendió durante 1980 en un 4%, y que ese porcentaje no incluye a una gran cantidad de embarcaciones amarradas o en vías de deguace.

El informe menciona el caso de la empresa "Alianza Naviera" que solicitó el cese de bandera de la casi totalidad de su flota, y que pese a ello obtuvo un contrato para transportar 900 mil toneladas de cereal a la Unión Soviética, para lo cual subcontrató a buques extranjeros que utilizaron sus propias tripulaciones, mientras los marinos argentinos no tienen trabajo.

OBRAS SOCIALES FUNDIDAS

ECHAN A 21 OBREROS Y LES REGATEAN EL PAGO

La seccional Capital de la Unión Obrera Metalúrgica (UOM) informó que la empresa Laboratorios Argentinos de Circuitos Impresos (LACI), situada en el barrio de Pompeya, despidió a 21 obreros, muchos de ellos con familias numerosas y otros con enfermedades laborales, y que está latente la posibilidad de que otros 16 operarios más pierdan sus empleos.

Voceros gremiales expresaron que la patronal alega falta de trabajo "pero sin embargo mantiene aparte del personal desarrollando tareas en horas extras nocturnas".

Según los trabajadores, la empresa no cumplió con lo prometido, ya que los telegramas de despido indicaban que el 5 de noviembre se pagaría el 50% de la indemnización, la cual no se efectivizó, así como tampoco fueron abonados las vacaciones y el aguinaldo.

Los hechos fueron denunciados al Ministerio de Trabajo, que convocó a varias reuniones con representantes de la UOM y de la patronal, pero hasta el momento no se ha podido arribar a una solución, en tanto se teme que otros 16 obreros de la planta sean despedidos en los próximos días.

Agua y Energía Debe 35 Millones de Dólares al Gremio

Sindicatos afiliados a la Federación Argentina de Trabajadores de Luz y Fuerza (FATLYF) han dispuesto el "estado de protesta y movilización" en defensa de los servicios sociales cuyas prestaciones están amenazadas porque Agua y Energía Eléctrica de la Nación no paga los aportes correspondientes. Dirigentes sindicales revelaron que la empresa estatal adeuda en tal concepto un suma estimada en casi 35 millones de dólares.

La obra social de los trabajadores de Luz y Fuerza nuclea a los agentes de Agua y Energía, Dirección de Energía de Buenos Aires, direcciones provinciales, cooperativas eléctricas e Hidronor, con un total de 120.000 beneficiarios.

Los sindicalistas informaron que desde hace largo tiempo Agua y Energía demora el pago de los aportes a que está obligada en virtud de la ley 21.476, y que hasta el momento han fracasado todas las gestiones realizadas para que regularice la situación. En tal sentido, revelaron que durante la gestión del general Liendo, el Ministerio de Trabajo autorizó a la FATLYF a que iniciara acciones judiciales contra el organismo estatal.

Los voceros manifestaron que Agua y Energía "tiene una deuda con la obra social que, a valores indexados, se estima del orden de los 35 millones de dólares".

Agregaron que a causa de esa situación, la obra social ha entrado en virtual cesación de pagos, y que son varios los entes prestadores que reclaman la puesta al día de la deuda y amenazan con no atender más a los afiliados.

El jueves último, un grupo de secretarios generales de gremios de Luz y Fuerza entrevistaron a los obispos reunidos en San Miguel para hacerles conocer sus inquietudes, y en esa oportunidad responsabilizaron a las autoridades nacionales correspondientes por las graves consecuencias que se pueden derivar en el caso de no lograrse una urgente solución del problema.

● METALURGICOS SIN MEDICOS

MAR DEL PLATA, 15 (De nuestro corresponsal).— Más de 1.200 afiliados de la Unión Obrera Metalúrgica de esta ciudad y Balcarce, quedaron privados de asistencia médica ante la decisión del ente prestador de interrumpir el servicio debido a una deuda de casi 1.000 millones de pesos que mantiene ese sindicato.

Se supo que la prestadora MEDI anunció su decisión luego de que venciera el plazo que había otorgado a la UOM para que regularizara el pago de los aportes que adeuda desde hace cinco meses, por un total de 992 millones de pesos. La novedad fue difundida por unos cien afiliados metalúrgicos, que ofrecieron una conferencia de prensa en la vía pública, frente a la sede sindical.

LA REGIONAL CGT DE MENDOZA CLAMA CONTRA LA INDEXACION

MENDOZA, 15 (De nuestro corresponsal).— En un documento que lleva las firmas de los secretarios gremial, Carlos Valenzuela, y de actas, Carlos Orozco, la Confederación General del Trbajo, regional Mendoza, emitió una crítica opinión de la indexación, la Circular 1050 y los créditos hipotecarios.

El documento cegetista comienza historiando lo que ellos denominan "El plan de la Trilateral" y en que evalúan al decir "gracias al conveniente sinceramiento del tipo de cambio, la baja del salario real, y de las seguridades de control político dadas recientemnte por el gobierno nacional al International Bussines, se está formentando una verdadera toma por asalto de la destruida industria nacional".

Cuando la central obrera mendocina se refiere a la "indexación usuraria", al respecto expresan que "ha sido la mecánica inexorable de la entrega lo que nos ha obligado a un sometimiento forzado.

"A nadie se le escapa —agregan— que las tasas son fijadas por el gobierno y las entidades financieras sin derecho a apelación".

Más adelante, al respecto de "La circular 1050 y la usura" el documento de la CGT de Mendoza manifiesta que "la circular 1050 se opone a normas superiores como los artículos del Código Civil que proscriben o descalifican a los intereses usurarios y el artículo 175 del Código Penal que tipifica el delito de usura".

Al hacer referencia "los créditos para la vivienda dicen que mientras más se paga, más se debe y más recursos de la población se transfieren al circuito financiero. El sistema indexatorio se ha convertido en confiscatorio y se está abusando el estado de necesidad por el que atraviesa el pueblo".

PERIODISTAS EN ALERTA

No Quieren Cambios en Estatuto

La Comisión Pro Recuperación del Gremio de Prensa (COPREPREN) y la Agrupación de Trabajadores de Prensa Raúl Scalabrini Ortiz, dieron a conocer sendos comunicados oponiéndose a la derogación del carnet de periodista.

La primera entidad, expresa que "rechaza abiertamente cualquier intento de derogación parcial o total del carnet", a la vez que reclama "el pleno respeto de los estatutos" que rigen la actividad periodística.

Por su parte, la Agrupación Scalabrini Ortiz, señala que el hecho "supone una nueva arbitrariedad que se suma, en el caso de los trabajadores de prensa, a dos intentos anteriores, uno de modificar el Estatuto en su totalidad, y el otro cuando se derogó al artículo 14", mientras se les niega "el legítimo derecho a participar en la resolución de las decisiones que hacen a su destino y se retrocede en el tiempo con la derogación de conquistas".

En consecuencia, la entidad gremial resolvió declarar el estado de alerta y movilización "en defensa del carnet profesional y del Estatuto" y reclamó a las autoridades que desistan de todo intento de modificación.

RECORDACION DE LOS BANCARIOS

Con motivo del aniversario de la Asociación Bancaria, los movimientos sindicales del Gremio recordaron en un comunicado a los que "desde 1912 lucharon por la dignidad, jerarquización y respeto por nuestra profesión" legando "una organización sindical modelo de democracia y representatividad y un instituto de servicios sociales que ampara a los bancarios y sus familias".

El documento puntualiza también que sectores empresarios "consentidos por una política económica contraria a los trabajadores, nos arrebataron nuestro estatuto".

Finalmente se hace referencia "a la angustia por las fuentes de trabajo", por "los salarios que imponen las patronales" y porque "la clase pasiva pierde día a día lo conquistado con muchos años de esfuerzos".

"POLICIA FEDERAL ARGENTINA"
INCORPORA
ENFERMERO/AS
PARA CUBRIR VEINTICINCO (25) CARGOS VACANTES DE AUXILIAR 4ª
REQUISITOS: ARGENTINOS NATIVOS, POR OPCION O NATURALIZADOS. EDAD: HASTA 35 AÑOS TITULO HABILITANTE.
INFORMES: COMPLEJO MEDICO POLICIAL "CHURRUCA - VISCA", ALMAFUERTE Nº 3400, CAPITAL FEDERAL.

ORIENT
INTELLIGENT WATCH..!

1 Función de memoria
Puede memorizar tres frases formadas por cuatro caracteres de alfabeto (A a Z), números (0 a 9) y de dos símbolos y representarlos en cualquier momento.
Estas frases se indican en sucesión automática al ser llamadas.
CITA — Automáticamente — CON — Automáticamente — JOSE

2 Función de Alarma con frases
A la hora prefijada de alarma, suena "pi pi pi pi" durante treinta y dos segundos.
Si una de las tres frases memorizadas es puesta a esta hora, dicha frase se indica junto con la emanación de alarma.
La función de alarma puede ser semanal o diaria.
SEMANAL: Una vez prefijados día, minuto y hora, la alarma sale semanalmente en el momento determinado.
DIARIO: De ser puesta la hora, la alarma sale diariamente.

3 Función de Cambio al sistema de Doce o Veinticuatro Horas.
El modo normal puede ser conmutado a cualquiera de los dos sistemas anteriores
1:30 oo — 13:30 oo
Sistema de 12 hs. — Sistema de 24 hs.

4 Cronógrado
Puede medir hasta sesenta minutos con incrementos de 1/10.
La medición de suma es posible.
01:00-5
Minutos — Segundos — 1/10 segundos

5 Señal de Hora.
Una vez puesta la señal de hora, la alarma suena "pip-pip" cada sesenta minutos.

6 Calendario Automático
Realiza la presentación del calendario sin necesitar la corrección los fines de mes.
(Sólo se necesita el ajuste en el día 29 de febrero del año bisiesto).

SU MEMORIA ESCRITA...
Otro asombro de
RELOJES ORIENT

La Iglesia no es Partido Político

PRIMATESTA Y EL DOCUMENTO EPISCOPAL

"La Iglesia no pretende constituirse en un partido político y, por lo tanto, sus opiniones no presentan opciones políticas ni avalan a ningún partido". Así lo expresó el presidente de la Conferencia Episcopal Argentina, cardenal Francisco Primatesta, durante la reunión de prensa en la que procedió a entregar, en la víspera, los documentos dados a conocer por la Iglesia, referidos a la actual situación nacional.

Por su parte, el vicepresidente primero del Episcopado, monseñor Vicente Zazpe, subrayó que la Iglesia "no oculta que pueden haber surgido dificultades en el análisis de la propuesta del Papa para solucionar el diferendo limítrofe con Chile". Explicó al respecto: "Nosotros, asumiendo las posibles dificultades, creemos que introduciéndose ahí a Dios habrá caminos nuevos. Y por eso recurrimos a la oración, pidiendo que la difícil misión de mediador llegue a feliz término". Como se ha informado, el 12 de diciembre próximo se hará una jornada de oración conjunta, decidida por las Iglesias de la Argentina y Chile.

Los dos prelados hicieron las declaraciones que se consignan a la prensa, junto con el vicepresidente segundo de la Conferencia Episcopal Argentina, monseñor Jorge López.

El cardenal Primatesta señaló que los tres documentos dados a publicidad "Reconstrucción Nacional y Orden Moral", "Exhortación pastoral sobre la caridad" y "Convocatoria para la jornada de oración por la paz con Chile", son "en cierta manera complementarios, entre sí, con el texto denominado 'Iglesia y comunidad', difundido el 30 de junio pasado".

Subrayó que la Conferencia Episcopal "no quiere fijar posiciones como si fueran propias, dado que no se siente como un organismo de presión dentro de la Iglesia o como una parte muy particular, muy directiva de la Iglesia". Señaló que "la misión de los pastores es servir al Evangelio e interpretarlo, a la vez de hacérselo presente al pueblo de Dios, por lo que los documentos del Episcopado expresan las enseñanzas del Evangelio".

Agregó que esos textos reflejan "la luz que puede dar el Evangelio a las diversas situaciones que se van sucediendo en el curso de nuestra vida en la patria y, por consiguiente, en la presente situación argentina".

Advirtió que a veces la opinión de la Iglesia "ha dado lugar a diversas interpretaciones propias a aquellos que intervienen en un orden particular o en su ambiente personal", y concluyó: "La Iglesia no presenta opciones políticas, sino fundamentos morales y de fe que pueden orientar una recta opción política de los ciudadanos y de los fieles".

Como CRONICA informara, en los documentos dados a conocer en la víspera por la Iglesia, se señala que "grandes males del país son la inflación, el desempleo, la indexación y la especulación".

MAYOR PARTICIPACION

Zazpe: No se Puede Volver a una Democracia Trasnochada

SANTA FE, 15 (De nuestro corresponsal).— El arzobispo de Santa Fe y vicepresidente primero en la Conferencia Episcopal Argentina, monseñor Vicente Zazpe, reclamó hoy "una renovación de la vida social" con "nuevos canales de participación" para evitar que el país retorne a "una democracia formal y trasnochada".

En su homilía dominical, que se difunde a toda la provincia por radiofonía, el prelado sostuvo además que "se impone la implementación de una sociedad abierta y plural, si realmente se quiere recrear el país".

Asimismo, recalcó la necesidad de "promocionar las instituciones que garanticen la autonomía y la libertad de cada individuo".

"Pero la única alternativa viable —precisó— es que la persona tenga los canales y las organizaciones que le permitan tomar parte en la decisión de todos los problemas que la afectan".

"En contraposición, —recalcó Zazpe—, "la otra alternativa es hacer de la Argentina una masa ciudadana, como en las sociedades individualistas, o como ocurre en las sociedades surgidas del colectivismo, donde un grupo o un partido piensa por la comunidad".

Calificó luego como "aristocrática y restringida en el sufragio" a la democracia que rigió la política argentina en el siglo pasado, y propuso un nuevo esquema político para el futuro.

"Pero en la actualidad —explicó en tal sentido— se impone una participación orgánica de toda la nación a través de nuevos canales de participación".

Consideró seguidamente que "el hombre de hoy no se resigna a ser un sujeto pasivo, ha tomado conciencia de sus derechos y deberes, y quiere hacerlos valer".

Tal actitud, expresó Zazpe, implica una forma de participación que debe considerar "el reconocimiento del valor de cada persona, el esfuerzo de oirla en los problemas y situaciones que la afectan y crear para el ciudadano los órganos adecuados y de expresión y acción".

Para Zazpe, "éste es el único camino verdaderamente democrático en el sentido auténtico del término, porque se funda en la confianza de que cada hombre es capaz de enjuiciar y asumir una parte de responsabilidad".

"La participación rechaza la idea del pueblo como subdesarrollado políticamente", expresó luego.

Desechó entonces que ésta sea "solo una visión romántica o una abstracción", pero aclaró que "no se llegará a una democracia de participación por el simple expediente de inventarla o imponerla desde arriba".

"Si no se crean órganos de participación con vida real", sostuvo finalmente, "se volverá a una democracia formal y trasnochada que no puede responder al desafío de una Argentina que desde hace decenios busca su identidad y su futuro".

Puerto Rico: Pérez Esquivel no Pudo Entrar a un Fuerte

JUANA DIAZ, Puerto Rico, 15 (UPI).— A pesar de su insistencia, las autoridades federales impidieron la entrada del ganador del premio Nobel de la Paz de 1980, Adolfo Pérez Esquivel, al fuerte Allen, donde se encuentran unos 800 refugiados haitianos.

Pérez Esquivel, quien viajó a la sureña población de Juana Díaz, con el propósito de visitar a los refugiados haitianos, hizo varios esfuerzos por lograr acceso.

Donald Hasson, vocero de prensa del fuerte, explicó que el compromiso original que permitiría la visita de Pérez Esquivel se hizo a través del representante del partido Nuevo Progresista, Luis Ambrosio de Jesús, y ante el anuncio de que el legislador no podría asistir por compromisos previos, la actividad se canceló.

Hasson dijo que Pérez Esquivel no podría entrar al fuerte sin el patrocinio del gobierno o alguna entidad puertorriqueña, ofreciéndose a tales fines representantes del Colegio de Abogados y de la Asociación de Periodistas que le acompañaban.

Añadió que la visita no podría tramitarse antes del próximo lunes, ya que hasta entonces no habría comunicación con el jefe del fuerte, Jim Walker.

Pérez Esquivel señaló que partiría mañana hacia Europa, lo que haría imposible su visita el lunes y lamentó la actitud de las autoridades federales.

LA TERCERA EDAD EN MORON: CURSO PARA SER APROVECHADO

Informó la Municipalidad de Morón que durante los días 20 y 21 de noviembre tendrán lugar las Primeras Jornadas Institucionales sobre la Tercera Edad, que se celebrarán en el teatro municipal "Gregorio de Laferrere", de la mencionada localidad bonaerense.

Las Jornadas son organizadas por la Dirección de Acción Comunitaria de Morón y la Delegación Regional VIII-Servicio Social P.A.M.I., filial Morón, y sus objetivos fundamentales son "motivar una nueva concepción de la vejez y promover una mayor inserción del geronte en la vida comunitaria, a través del principio de responsabilidad compartida, en un marco de positiva interrelación entre los niveles institucionales, familiares y personales.

El tratamiento de los temas centrales de las Jornadas estará a cargo de profesionales especialmente invitados por la naturaleza de su especialidad. Tras las exposiciones, los asistentes podrán formular preguntas por escrito, las que serán respondidas en forma plenaria. La inscripción para participar de las Jornadas se realiza en la Dirección de Acción Comunitaria, sita en Brown 946, 4° piso, Morón, de 8 a 14 horas, o por teléfono, al 629-7293, interno 60.

ADMINISTRACION BONAERENSE: DESDE MAÑANA, NUEVO HORARIO

LA PLATA, 15 (De nuestro corresponsal). — Mañana, lunes, comenzará a regir el horario de verano en la Administración Pública de la provincia. Hasta el 31 de marzo, las tareas principales se desarrollarán de 7 a 14. Las mesas de entrada de los distintos organismos atenderán trámites de 7.30 a 13.30.

También cambiará el régimen de bancos y entidades financieras. La atención al público se realizará de 8 a 14, y el personal cumplirá su labor de 7.45 a 15.15. De este horario están exceptuadas las instituciones crediticias de algunos partidos bonaerenses, como Almirante Brown, Avellaneda, Berazategui, Tres de Febrero, Vicente López, Morón, Tigre, La Matanza, Lanús, Lomas de Zamora y Florencio Varela.

Finalmente, desde mañana habrá nuevo horario en IOMA (obra social) y en el Poder Judicial. Los tribunales bonaerenses adoptarán, al igual que la administración pública, el horario de verano. Atenderán hasta el 15 de marzo próximo desde las 7 hasta las 13.30.

Se estima que los nuevos horarios de atención al público se adaptarán mejor a las jornadas estivales, tanto para los empleados como para los usuarios.

es editorial sarmiento s.a.

Solicita:

EMPLEADO ADMINISTRATIVO

—Preferentemente con experiencia en control de ausentismo de personal.

—Servicio Militar cumplido.

—Estudios secundarios completos.

—Edad de 20 a 30 años.

Dirigirse por carta manuscrita detallando antecedentes y pretensiones a:

SR. JEFE DE PERSONAL
Avda. Juan de Garay 140
(1063) CAPITAL

Baile de Fin de Año: Advertencia a Alumnas

ROSARIO, 15 (De nuestro corresponsal).— La dirección del Instituto Nuestra Señora del Rosario, de esta ciudad, dirigió una nota a los padres de las alumnas que cursan el quinto año en este establecimiento religioso, advirtiéndoles que excluirán del acto de graduación a las chicas, en caso de que concurran a una celebración de fin de año programada en una confitería bailable.

La directora del instituto, María de Genovese, justificó la admonición en la prohibición que rige para menores de 18 años de ingresar a lugares de diversión de esas características.

La insólita comunicación que, de llevarse a cabo, descalificaría automáticamente como egresadas del instituto a las concurrentes del festejo, pone a las colegialas ante la disyuntiva de elegir entre dos noches inolvidables: una con música disco a todo volumen y otra con la gala y la emoción de toda graduación.

Ante la inminencia del fin del curso y las dificultades existentes para detener el festejo programado, los padres de las perjudicadas alumnas comenzaron tramitaciones ante la dirección del establecimiento para que flexibilizara su actitud, pero hasta ahora los resultados han sido negativos.

Entretanto, otros progenitores se preguntaban si esas atribuciones que se toma la directora están establecidas en algún lado o ella está excediendo sus facultades.

La Pinta, lo de Menos: Hay 4 Millones de Gordos

Según especialistas participantes de las Segundas Jornadas Argentinas de la Obesidad, existen en el país unos cuatro millones de personas que padecen la mencionada enfermedad, o sea el 16% de la población.

Las jornadas se desarrollaron durante tres días en la ciudad de Mar del Plata, y participaron de ellas importantes especialistas, quienes aportaron los resultados de investigaciones y estudios específicos, tendientes a combatir la obesidad mediante los regímenes dietéticos con proteínas de alto valor calórico.

Respecto del tema, una encuesta realizada recientemente puso de manifiesto que el promedio de disminución de peso obtenido en 14 días, fue de 3,56 kilogramos. La dieta en base a los productos antes mencionados, fue bien recepcionada en el 82% de los encuestados.

Asimismo, en las Segundas Jornadas Argentinas de la Obesidad, se puntualizó que el uso de productos de gránulos con proteínas ha variado en los últimos tiempos, como consecuencia, principalmente, de una mejora en la obtención del sabor por parte de sus fabricantes. Se citó por ejemplo el método de saborización por medio del chocolate, cosa que "no es un mero recurso comercial, sino una forma de facilitar la dieta", según expresaron los especialistas.

EL HOLLIN DE LA DISCORDIA

Dicen que es Inofensivo, Pero en La Plata Existen Numerosos Casos de Cáncer de Esófago

LA PLATA, 15 (De nuestro corresponsal).— El grave problema de la contaminación ambiental se ha reactualizado dramáticamente ahora en La Plata, ciudad considerada —según un reciente informe de la Universidad Nacional— como uno de los centros humanos más afectados por la denominada "peste gris", no solo en el país, sino en toda América Latina.

Si bien el problema no es nuevo para los habitantes de la ciudad, ahora se ha acentuado debido a la revelación de que quienes viven en La Plata padecen, en mucho mayor medida que los habitantes de otras ciudades, una enfermedad temible: el cáncer de esófago.

La contaminación atmosférica no es sólo un riesgo platense, aunque sea esta capital provincial el punto geográfico en que adquiere mayor incidencia. Aquí se ubica un gran complejo industrial, al que se suman los incineradores domiciliarios y la concentración de automotores. En La Plata, los complejos industriales "peligrosos para la salud" están en su mismo y directo ámbito, pero como muchos dependen de la nación, la responsabilidad de lo que sucede no compete, exclusivamente, a las autoridades locales.

Ultimamente tras 36 meses de "exhaustivos estudios realizados", el Laboratorio Central de Salud Pública informó que "la contaminación ambiental en el Gran La Plata no es peligrosa", pero solo 13 días más tarde una extensa área de la ciudad se vio cubierta por toneladas de hollín. Así, miles de vecinos vieron con lógico desaliento sus casas y pertenencias estropeadas por una sustancia negra y pegajosa, que se deshacía al tacto, pero dejando un trazo aceitoso.

El Ministerio de Salud bonaerense informó que ese hollín caído sobre la ciudad no era tóxico, pero lo concreto es que el organismo no pudo definir cuál era la fuente que producía esa contaminación ambiental.

● UNA OPINION CIENTIFICA

Profesionales químicos consultados, fueron categóricos en cuanto a lo que está sucediendo en La Plata. Coincidieron en lo siguiente: "Todo material pulverolento que ha sido aerotransportado con la indicación genérica de hollín, indica que su constituyente principal es el carbono (humo carbonoso). Si el origen de este proviene de la industria del petróleo o petroquímica y corresponde a un residual, es posible suponer que se trate de hidrocarburos de alto peso molecular, con probado efecto cancerígeno".

Lo real es que en esta capital provincial, la gente está preocupada, y todo señala que es con razón. Una vecina domiciliada en Diagonal 73, entre 3 y 4, propietaria de un comercio, tras las toneladas de hollín caídas sobre la ciudad, dijo: "A las 21 del sábado saqué la vajilla del negocio al patio, para lavarla y secarla. Cuando volví una hora mas tarde, la recogí y en seguida mis manos quedaron totalmente negras. La vajilla estaba cubierta de hollín y el patio estaba negro".

La población requiere un informe concreto de las autoridades acerca de la fuente que produce la contaminación ambiental, porque ésta ha alcanzado un grado que realmente supera los pronósticos más pesismistas.

Y hasta ahora, "el toro no ha sido tomado por las astas". . .Nadie ha dicho qué hay que hacer para terminar con el grave problema. El cual se ha convertido en una discusión bisantina entre las autoridades del Ministerio de Salud bonaerense y los especialistas de la Universidad Nacional de La Plata. Esperamos que se arbitren las medidas pertinentes para que el problema desaparezca.

Presos de Olmos en una Feliz Iniciativa

Una feliz iniciativa tuvieron los internos de la Unidad de Olmos, ya que hicieron llegar al Secretario de Ayuda Cristiana a las Cárceles la sugerencia de que se graben cassettes nangetofónicos con textos de enseñanza secundaria y otras materias para que sean utilizados por los no videntes.

El Secretariado se hizo eco del pedido e hizo llegar a organismos vinculados con la acción penitenciaria la solicitud de cooperación. Estas instituciones son, entre otras, la Dirección General del Servicio Penitenciario de Buenos Aires, la Asociación de Ayuda al Ciego, la Corporación de Discapacitados y la Dirección de Protección del Discapacitado, que ya han respondido afirmativamente en todos los casos.

Asimismo, el Ministerio de Acción Social de la Nación ha comprometido su apoyo y proveerá cinta virgen y los elementos técnicos necesarios, pero también destacará en la Unidad de Olmos a un grupo de técnicos para adiestrar a los internos en el manejo de los aparatos. Mañana a las 11.30 se suscribirá un acta que será el punto de partida de esta iniciativa.

Entre Ríos: Plena Acción de Turismo

En la segunda quincena de este mes se realizará el lanzamiento al país de la temporada turística "bonificada" 1981-1982, en la provincia de Entre Ríos, según informó la Delegación del Gobierno de esa provincia en la Capital Federal.

La campaña de promoción del turismo entrerriano tiene como denominación "Entre Ríos a toda costa", y comprende los meses de verano, desde diciembre hasta marzo. La misma tendrá carácter promocional y beneficiará a los turistas que ingresen y hagan permanencia en Entre Ríos. La identificación de los grupos de turistas estará a cargo de las oficinas de información turística, donde se entregarán tarjetas especiales para su presentación en hoteles, restaurantes, confiterías, y comercios en general, los que ante la presentación de aquéllas, efectuarán especiales descuentos. También se entregará una calcomanía para adherir a los automóviles

Asimismo, la Delegación del Gobierno de Entre Ríos en esta Capital informa que tos comercios adherentes a la campaña de promoción, exhibirán en sus fachadas leyendas alusivas a tal condición.

"HAY QUE PROMOVER EXPORTACIONES"

MAR DEL PLATA, 15 (De nuestro corresponsal).— El ministro de Comercio Exterior e Intereses Marítimos, doctor Carlos García Martínez, expresó aquí que "un programa económico es mucho más amplio que un plan de promoción de exportaciones", para seguidamente anunciar que por iniciativa del PEN y la Junta Militar, la cartera a su cargo estudia la elaboración de un programa de impulso de las exportaciones. Sobre el particular, añadió que "yo no creo que con la cultura económica que tienen los periodistas argentinos, que es bastante amplia, nadie pueda confundir un programa de exportaciones con un plan económico, considerando que éste es vasto".

Posteriormente, García Martínez enfatizó que la Argentina "debe transformarse en una gran potencia exportadora". Como requisitos para el logro de ese supremo objetivo, el ministro destacó la industrialización en gran escala, la integración nacional interna.

La exposición del titular de Comercio Exterior e Intereses Marítimos tuvo lugar en la clausura de las Jornadas de Comercio Exterior auspiciadas por la cartera que encabeza, y organizadas por la Bolsa de Comercio de Mar del Plata. Unas 200 personas asistieron al acto final del evento, que contó además con la presencia del subsecretario de Estado de Comercio Exterior.

Laboratorios Para Pobres

SAN SALVADOR DE JUJUY, 15 (De nuestro corresponsal).— "Estamos haciendo todo lo posible para que los productores mantengan el aprovisionamiento a las farmacias generales de un número de fármacos suficientes para tratar la patología normalmente presente, con la importante rebaja que la Ley 19.152 establece para los medicamentos básicos sociales". Tal lo señalado por el ministro de Salud Pública y Medio Ambiente, brigadier (R) doctor Amílcar Argüelles.

Durante la inauguración de la III Reunión del Consejo Federal de Salud (COFESA), que delibera en esta capital provincial, Argüelles se refirió a otros aspectos demostrativos de "la gran preocupación de los ciudadanos y de las autoridades por el alto costo de los medicamentos".

Sostuvo que "mientras se defina la ampliación del alcance de los medicamentos básicos sociales, nuestros Ministerios está atendiendo las necesidades de los enfermos sin cobertura mutual, mediante farmacias sociales en la Capital Federal y hospitales de todas las provincias".

Esta acción es posible según lo declarado por Argüelles "gracias a la reactivación de la planta de producción de medicamentos del Ministerio de Salud y Medio Ambiente".

Recordó Argüelles que la misma cuenta con moderna tecnología y experimentos bioquímicos, farmacéuticos y técnicos y que los fármacos allí producidos son controlados por el Instituto Nacional de Farmacología.

También señaló que "este laboratorio creado en 1944, puede producir ahora casi todos los medicamentos básicos necesarios para los enfermos totalmente carentes de recursos, a un costo pocas veces superior al 10 por ciento del precio de plaza".

Advirtió Argüelles sobre la "existencia de campañas tendientes al cierre de esta producción". De haber tenido éxito —agregó— "hubieran dejado sin posibilidad de tratamiento a cientos de miles de enfermos sin recursos para adquirir remedios".

En círculos allegados a los participantes de la reunión se afirmaba que "hay una gran presión de las multinacionales de la industria farmacéutica para cerrar en toda latinoamérica los laboratorios nacionales". Al respecto se puntualizó que en muchos países se "ha cedido a esta presión y hoy la salud está deteriorada porque la población de menores recursos no puede pagar los precios que se les impone desde las centrales de poder mundial".

MOSP MINISTERIO DE OBRAS Y SERVICIOS PUBLICOS
SUBSECRETARIA DE COMBUSTIBLES

COMUNICADO A LOS JUBILADOS Y PENSIONADOS RESIDENTES EN CAPITAL FEDERAL Y GRAN BUENOS AIRES

A los fines de prorrogar la vigencia de las credenciales asistenciales del corriente año hasta el 31/12/82, deberán presentarse en la calle Sarmiento 778, Piso 1º, Of. 103, Capital Federal, conforme al ordenamiento que se indica:

NUMERO CREDENCIALES	DIA DE PRESENTACION	HORA
1 a 350	23-11-81	8.45 a 12.00
351 a 700		14.15 a 17.00
701 a 1044	24-11-81	8.45 a 12.00
1045 a 1400		14.15 a 17.00
1401 a 1794	25-11-81	8.45 a 12.00
1795 a 2190		14.15 a 17.00
2191 a 2599	26-11-81	8.45 a 12.00
2600 a 3035		14.15 a 17.00
3036 a 3681	27-11-81	8.45 a 12.00
3682 a 4431		14.15 a 17.00
4432 a 4885	1-12-81	8.45 a 12.00
4886 a 5400		14.15 a 17.00
5401 a 5929	2-12-81	8.45 a 12.00
5930 a 6409		14.15 a 17.00
6410 a 7458	3-12-81	8.45 a 12.00
7459 a 8598		14.15 a 17.00
8599 a 12985	4-12-81	8.45 a 12.00
12986 a 17349		14.15 a 17.00
17350 a 33556	7-12-81	8.45 a 12.00
33557 a 40319		14.15 a 17.00
40320 a 41142	8-12-81	8.45 a 12.00
41143 a 41599		14.15 a 17.00
41600 a 45652	9-12-81	8.45 a 12.00
45653 a 46073		14.15 a 17.00
46074 a 46495	10-12-81	8.45 a 12.00
46496 a 46850		14.15 a 17.00
46851 a 50237	11-12-81	8.45 a 12.00
50238 a 53243		14.15 a 17.00
53244 a 60776	14-12-81	8.45 a 12.00
60777 a 71334		14.15 a 17.00
71335 a 106800	15-12-81	8.45 a 12.00
106801 a 553000		14.15 a 17.00

Le serán requeridos:
—Unicamente las credenciales asistenciales del titular y su grupo familiar adherido.
Se agradecerá respetar este ordenamiento de citación para asegurar su mejor y más rápida atención.

YACIMIENTOS PETROLIFEROS FISCALES
Sociedad del Estado

Firme Posición de Radicales

RATIFICAN EN CORDOBA CRITICO DOCUMENTO

CORDOBA, 15 (De nuestro corresponsal).— En una escalada de fricciones, el enfrentamiento que se desarrolla entre la UCR cordobesa y el Comandante del III Cuerpo de Ejército, Cristino Nicolaides, dio un nuevo paso al ratificar ayer la dirección local del partido la declaración que realizara días atrás y que fuera publicada en el diario "La Voz del Interior".

Esta suscripción del acta ratificatoria fue realizada a pedido del alto jefe militar, quien envió a la casa particular de Héctor Sanders, titular del Comité Capital de la UCR, a dos oficiales del cuerpo, entre los cuales se encontraba el coronel Simón Nicolás Argüello, quien representó al general Nicolaides.

Con la presencia de Sanders y los dos oficiales se suscribió el documento donde se deja constancia de la entrega, en ese acto, de una copia autenticada del severo mensaje que publicitara la dirección local del partido.

Cabe recordar que el pronunciamiento radical afirmaba que "este gobierno ha postrado al país y lo ha arrodillado frente a las multinacionales", concepto con el cual el diario cordobés "La Voz del Interior" había publicado la noticia que causó un gran revuelo en todos los medios políticos y militares de la provincia mediterránea.

Asimismo, el documento calificaba al actual momento argentino como "el tiempo del escepticismo y la inmoralidad", de lo cual responsabilizaba a "las autocracias militares y a los gobiernos demogógicos e irresponsables".

El pronunciamento, particularmente extenso, ya que tiene más de siete carillas, criticaba también severamente a "la censura, la especulación, el desprecio por el sufragio y las legítimas manifestaciones populares".

Luego de reivindicar la administración presidencial del cordobés Arturo Illia, el documento expresaba que "estamos en un país en el que no funcionan las instituciones y en el que los sectores buscan satisfacer sus intereses contra el conjunto nacional, al estilo corporativista".

Por su parte, el general Nicolaides, en la respuesta q diera a conocer al día siguiente, sostenía que los concep usados por la organización partidaria "son propios de grandes responsables y protagonistas de verdaderos mome tos críticos en la vida política del país, que en su oportuni no supieron dar las soluciones convenientes sino que mucha mayor gravedad convalidaron situaciones de subv sión y/o corrupción".

Respecto del acto realizado ayer en el domicilio partid del máximo dirigente cordobés del radicalismo, en el mis se dio a conocer a la prensa el contenido del acta labrada señala en su parte fundamental, que "se procede a la labra presente a fin de dejar constancia de la entrega por parte señor Héctor Sandes, en su carácter de presidente del Co Capital de la Unión Cívica Radical y por el debido mand de una copia autenticada del documento publicado en Voz del Interior" el 13 del corriente, al coronel Simón N Argüello, quien lo recibe en nombre y por orden del com dante del III Cuerpo de Ejército".

Matera: En el Justicialismo no se Plantean Divisiones

SAN JUAN, 15 (De nuestro corresponsal).— El presidente del Movimiento de Reafirmación Doctrinaria Justicialista, doctor Raúl Matera, negó terminantemente que se planteen divisiones en el justicialismo nacional y subrayó: "Toda alusión a ello es completamente falsa, ya que el día en que se produzca la democratización y la organización del partido a la luz de un proceso de institucionalización de la República, entiendo que se termina con la atomización del movimiento".

El destacado neurocirujano visitó en esta ciudad los medios de difusión y participó de una audición periodística en Radio Colón. Recorrió también calles de la ciudad y atendió enfermos en el hospital "Marcial Quiroga".

● CONTRA BITTEL, NADA...

RESISTENCIA 15, (De nuestro corresponsal).— El dirigente gremial y ex intendente de la ciudad de Avellaneda, en la provincia de Buenos Aires, Hermigio Iglesias, aclaró que "contra Bittel no tenemos nada en particular; todo lo contrario —dijo— porque nos une una gran amistad", y agregó: "pero esto no quiere decir que coincidamos en los planteos".

● SOLO DIFERENCIAS DE CRITERIO

El diario "Norte" de esta ciudad publica un reportaje a Iglesias donde el dirigente justicialista niega que exista enfrentamiento con Bittel, sino "diferencias de criterio en lo que hace a la concurrencia al Diálogo". Entendemos que "el movimiento es muy grande y tiene muchas personas a quienes se debe consultar. Bittel lo vio desde otro ángulo, ya que consultó con algunos compañeros que son muy respetados, pero que no son todo el movimiento".

Por último también dijo que "los dirigentes que luchan por el pueblo tienen que estar dispuestos a sinsabores, a sacrificios y a algunas cosas más. Bittel, si renuncia por problemas internos, no está a la altura de un dirigente que lucha por el pueblo. Yo le diría a Bittel que no renuncie y que siga luchando. Que tenga divergencias con nosotros no implica un enfrentamiento sin retorno".

Militares no Están Hechos Para Gobernar, Dijo Contín

LA RIOJA, 15 (De nuestro corresponsal).— "Los partidos políticos han pedido volver a las instituciones. En una palabra, les dijeron civilizadamente que se vayan". Así lo expresó en esta capital provincial el titular de la Unión Cívica Radical, Carlos Contín, quien también dijo: "No hay un polo de enfrentamiento entre los partidos políticos y las Fuerzas Armadas, sino una resistencia para que no continúen más en el Gobierno... Instamos a las autoridades a buscar un sinceramiento".

Finalmente, destacó: "Este régimen ha sufrido una derrota catastrófica y ahora están haciendo lo del jugador que está endeudado y pide más fichas, creyendo que se va a desquitar, porque la terquedad no les hace advertir que ellos no están hechos para gobernar, sino para estar en los cuarteles".

● LA INFLACION

El comité ejecutivo nacional del Partido Socialista Democrático señaló que el principal problema que sufre la Nación "es el de la inflación". Asimismo, en una declaración subraya: "Para reanimar el sistema productiv disminuir las tasas de interés y estabilizar mercado cambiario, primero hay que eli nar el déficit fiscal provocado por el caóti manejo de todo el sector público".

También los socialistas se pronuncian co tra las prácticas de indexación de deudas tualmente existentes y alertó al gobierno el sentido de que "no debe esperar que l soluciones vengan desde el llano, pues la co tención de los gastos públicos y de la situ ción monetaria, le corresponde".

● FABRICANTES DE MONEDA

Actualmente —se agrega— el Estado n crea riqueza, sino que fabrica moneda, cuy valor decrece día a día, minuto a minuto. Mientras tanto, la producción de bienes y se vicios continúa estancada.

La declaración socialista concluye: "Ya s avizora en el horizonte la sombra de la hipe rinflación y la destrucción total del peso n gentino. Si no se toma conciencia de la ma nitud del desastre, días sombríos esperan a l República".

Suspenden Fiesta del Maíz: "Hemos Sufrido Duros Golpes"

CHACABUCO, 15 (De nuestro corresponsal). — La Asociación de Promoción Agraria de Chacabuco, entidad que tradicionalmente organiza la Fiesta Nacional del Maíz que se realiza en esta ciudad bonaerense, anunció que decidió suspenderla este año. Sobre el particular, en un comunicado, detalla: "Ya el año pasado dijimos que la realización de la fiesta era un acto de fe y esperanza, pero como las cosas han empeorado notablemente, en 1981 hemos dispuesto no celebrarla. Las medidas cambiarias llegaron tarde, con el agravante de que los productores deben soportar un inusitado aumento de los insumos y los créditos bancarios para siembra son prohibitivos".

El comunicado hace referencia, también, a los continuos remates de maquinarias por parte de los productores y "al castigo de las inundaciones, que el Estado califica de riesgo empresario", y precisa: "Por estas razones es que la entidad ha decidido suspender este año la celebración de la Fiesta Nacional del Maíz, un evento que tiene mucha importancia, porque constituye una expresión cabal de lo que el agro realiza. Esperamos que la situación sea distinta en 1982, si bien las esperanzas en este sentido, tal como van las cosas, no son muchas. Hemos sufrido duros golpes y la política oficial no cambia".

FRIGERIO: ARGENTINA SE ENCAMINA HACIA UN DESTINO DE CATASTROFE

MENDOZA, 15 (De nuestro corresponsal).— Disertó aquí el vicepresidente del Movimiento de Integración y Desarrollo (MID), Rogelio Frigerio, quien afirmó que si continúan los actuales lineamientos económicos, la Argentina se encaminará "hacia un destino de catástrofe". También aseguró el dirigente midista que "el gobierno está encerrado en su propia trampa de haber creado una economía en la que sólo prospera la especulación financiera".

● FE CIEGA Y PACIENCIA INFINITA

Respecto de la fe y la paciencia reclamadas por el titular de Economía, Hacienda y Finanzas, doctor Lorenzo Sigaut, en su última visita a esta provincia, Frigerio dijo que en realidad "es una fe ciega y una paciencia infinita frente a quien ha decidido continuar con la línea económica causante del desastre". Asimismo, opinó del reciente lanzamiento del bono de refinanciación que "es una prueba cabal más de la política del actual ministro de Economía, que ignoró el clamor del país en favor de un cambio de rumbo".

Ante semejante situación, Frigerio dijo que "aparecen dos políticas en el horizonte: la de un grupo de partidos que está haciendo un esfuerzo serio de coincidencias en torno a un programa de soluciones, y la de quienes se preparan —dijo— para sustituir al ministro a fin de que no se cambie la política".

Por invitación del Centro de Estudios y Formación Empresaria (CEFE), Rogelio Frigerio disertó anoche aquí ante un centenar de personas, sobre el tema "Políticas Económicas Argentinas: un enfoque desarrollista".

● SOLUCIONES

Para paliar la crisis del país, Frigerio señaló varios procedimientos, entre ellos aprovechar nuestros recursos naturales, sincerar las cuentas del Banco Central, lo mismo que sincerar los precios y tarifas "porque hay más de un millón de desocupados", bajar las tasas de interés y restaurar el gasto público.

Chaco: Habilitan un Nuevo Casino

RESISTENCIA, 15 (De nuestro corresponsal).— A mediados del mes próximo se habilitará en la ciudad de Presidencia Roque Sáenz Peña un casino dependiente de la Lotería Nacional, cuya explotación fue cuestionada por la iglesia.

La sala de juego estará ubicada en el hotel termal Gualok, que fue construido por Lotería chaqueña y está inactivo desde su terminación en mayo de 1980, por falta de interesados.

En este caso, debió cedérselo en concesión con ciertos privilegios a los adjudicatarios, que tienen un plazo de diez años con opción a otros cinco y con un pago del 1% del beneficio obtenido.

CAMILION: PERONISMO NO ESTA REÑIDO CON FUTURO CONSTITUCIONAL

MONTEVIDEO, 15 (AP).— En un reportaje concedido al diario local "El País", el canciller argentino Oscar Camilión afirmó que el peronismo no está reñido con el futuro constitucional del país y describió como una campaña de "difamación grosera" la que realiza el periodista Jacobo Timmerman, pero dijo que ha producido "resultados beneficiosos para la Argentina".

En el curso de la entrevista, realizada en Buenos Aires y publicada en la víspera, Camilión dijo que el peronismo "favoreció pero también combatió al terrorismo".

"Las leyes fundamentales de represión fueron sancionadas en esa época, pero no tenían poder para ponerlas en práctica, había obviamente una anarquía y no existían posibilidades por parte de las instituciones para afrontar la crisis, uno de cuyos aspectos más virulentos era el terrorismo", señaló el canciller.

Efectivamente, durante el último gobierno peronista se sancionó un ley de seguridad nacional que estableció, entre otros aspectos, la censura a las informaciones sobre la actividad terrorista, y se dictó un decreto para autorizar una operación militar en gran escala para combatir las guerrillas.

Según Camilión "fue para combatir el terrorismo que hubo un golpe militar en 1976, pero eso ya pasó", estimó.

"No creo que el peronismo esté reñido con el futuro constitucional, pero vamos a ver cual es la verdadera fuerza que tiene cuando se reorganice como partido político", agregó el ministro.

En cuanto al ex director del diario "La Opinión", Camilión dijo que "con la campaña de difamación tan grosera que ha iniciado Timmerman, ha producido resultados beneficiosos para la Argentina. La gente, que en un primer momento, se sintió impactada porque ese señor presentaba a la Argentina como un cuarto Reich, comenzó a tenernos en cuenta como no lo había hecho antes".

En relación al futuro político, el ministro de Relaciones Exteriores consignó que el es "un político profesional y, al igual que otros políticos, argentinos, en estos momentos mi objetivo principal es trabajar en el proceso de normalización constitucional. No tenemos prisa, los argentinos, ni el gobierno, ni los políticos, pero tampoco estamos dispuestos a una actitud estática".

SIGUEN SIN IDENTIFICAR A UN CADAVER QUEMADO

Todavía está pendiente de identificación el cadáver carbonizado de un hombre joven que fuera hallado junto a las vías del ferrocarril Urquiza, cerca de la estación Tropezón de la mencionada línea. Testigos oculares señalaron que el cuerpo presentaba, en el momento de ser retirado por la policía, una herida de magnitud en uno de los costados, lo que autoriza a suponer que la víctima podría haber sido atacada en otro lugar, y posteriormente trasladada al lugar donde fue encontrada, para incinerar sus restos.

Otros detalles dignos de ser considerados para el esclarecimiento del pavoroso hallazgo, son la capucha que cubría la cabeza de la víctima, así como las ataduras que sujetaban las manos y los pies de aquélla, sobre su espalda.

Vecinos del lugar, por otra parte, observaron que en las inmediaciones del lugar donde fue hallado el cuerpo carbonizado, existe una villa de emergencia, donde habitualmente se desatan riñas y otros hechos de violencia. Sin embargo, voceros allegados a la investigación puntualizaron que, por los detalles apuntados anteriormente, es decir la capucha y las ataduras, podría tratarse de algo más complejo

● EXTRAÑEZA

Asimismo, los testimonios de vecinos coinciden en destacar que extraña el hecho de que el hallazgo del cadáver carbonizado haya demorado tanto, siendo que el fuego con que incineraron el cuerpo de la víctima debería haberse visto desde la estación Tropezón o desde alguno de los trenes que pasan por el lugar. Sin embargo quien divisó el cuerpo, una vez que las llamas lo habían carbonizado por completo, fue un empleado del ferrocarril que trabajaba en el lugar. También es de suponer, a raíz de estas paradojas, que los victimarios podrían haber quemado el cuerpo en otro lugar.

Esa tesis es posible por lo desolado del paraje que permite el desplazamiento de gente, a ciertas horas, sin que nadie lo advierta.

CASO BESTANI: UN DETENIDO

Hay Pistas en el Crimen de la Hija del Cónsul Libanés

SAN MIGUEL DE TUCUMAN, 15 (De nuestro corresponsal).— Un trascendido de último momento indica que en relación con el asesinato de la joven Marta Elena Bestani, hija del cónsul de la República del Líbano en nuestro país, hay una persona detenida. El sospechoso, según las fuentes allegadas a la investigación, fue detenido durante un operativo realizado en establecimientos de juegos electrónicos.

Mientras tanto, la policía trabaja febrilmente para identificar a la persona que el martes último realizó un llamado telefónico anónimo a un funcionario policial, para denunciar el sitio donde se encontrarían los restos de la joven e infortunada mujer. Asimismo, las versiones señalan que los investigadores, tienen la sospecha de que el mencionado y por el momento anónimo denunciante, estaría vinculado al hecho criminal.

● INDICIO

Por otro lado, es de interés el dato de que la tierra que encontraron los investigadores en la parte posterior del automóvil de la víctima, no sería la misma que cubría la fosa donde estaban sus restos. Este hecho, obviamente, refuerza la hipótesis de que la víctima fue llevada del lugar del crimen al que se utilizó para sepultarla. Asimismo, la escasa profundidad de la tumba, vendría a confirmar la idea de que él o los asesinos de la joven habrían actuado de manera improvisada.

● DOS CRIMENES

CORDOBA, 15 (De nuestro corresponsal).— La policía de esta provincia investiga dos casos a partir del hallazgo de un cadáver, perteneciente a un hombre joven, y de la internación con carácter de "urgente" de otro, víctima de un ataque con arma blanca.

El cadáver de un hombre aún no identificado fue encontrado a un costado de la Ruta Nacional número nueve, a la altura del kilómetro 456, cerca de la localidad de Leones. El cuerpo presentaba numerosos impactos de bala en el pecho y la espalda.

El otro caso es el de Enrique Piccioni, de 52 años, internado en el hospital de Oncativo con numerosas heridas de arma blanca, tras ser hallado en una calle de Manfredi, población vecina a esta capital.

● CHEQUES ROBADOS

Fue condenado a tres años y medio de prisión un técnico en automotores que adquirió con cheques robados dos vehículos y diversos artículos importados para uso doméstico.

Se trata de Leopoldo Enrique Callizo, de 32 años, quien a fines de enero pasado sustrajo cuatro cheques pertenecientes a la cuenta que Edilio Luis Demo tenía en el Banco de la Provincia de Córdoba. Las compras efectuadas por Callizo con los cheques de Demo, ascienden a 402 millones de pesos.

● SUICIDIO

El juez de Instrucción de la IV Nominación, doctor Salvador Ferrari, declaró cerrada la investigación de la muerte de un jornalero que fue encontrado sin vida entre unos cañaverales del ingenio San Pablo, en la provincia de Tucumán.

El magistrado procedió de tal manera al interpretar que las pruebas reunidas para el caso, permitían asegurar que la víctima se había quitado la vida y no, como se sospechó al principio, sido objeto de ningún ataque. Además el jornalero, según testimonios, había manifestado en varias ocasiones su intención de suicidarse.

QUISO COBRAR UNA DEUDA: LO BALEAN

MAR DEL PLATA, 15 (De nuestro corresponsal).— Un hombre que pretendía cobrar una vieja deuda, fue agredido a balazos por el deudor en un confuso episodio que se desarrolló en la noche de ayer en la zona del barrio Belgrano.

Pedro Cardozo, argentino, de 32 años, casado, concurrió al domicilio de Armando Sambueso, a quien tiempo atrás le vendiera un triciclo. Al llegar a la casa de éste situada en las calles 218 y 220, fue atacado a balazos desde el interior de la vivienda.

Cardozo recibió dos impactos, uno en la cabeza y otro en el brazo derecho, desplomándose mientras el atacante huía.

● SALVA A ANCIANA

La inmediata concurrencia y eficaz ayuda prestada por la policía de Santa Fe, posibilitó salvar la vida de una anciana que sufría un profundo coma hipoglucémico.

Vecinos de la señora Mercedes Serfotti de Luque, de 73 años, domiciliada en Saavedra 2029 de esa ciudad, avisaron a las autoridades al sospechar que algo pasaba.

Cuando la policía llegó, la encontró en el dormitorio, en estado inconsciente, por lo que con toda premura le efectuaron respiración artificial, ya que tenía obstruidas sus vías respiratorias. Con posterioridad la señora de Luque fue internada en el Hospital Provincial "Doctor José María Cullen", donde se le comprobó un brusco desnivel insulínico.

DOS HERMANOS DE SANGRE Y VICIOS

Averiguaciones llevadas a cabo por efectivos de la subcomisaría de Tapiales, dependiente de la seccional de Villa Madero, posibilitaron la detención de los hermanos Ernesto Adrián y Hugo Fregapane, de 20 y 29 años, ambos solteros, domiciliados en Unganeta 7895, de Isidro Casanova, y de Walter Omar D'amico, de 19, también soltero, quien vive en Norquins y Bordobón, de Rafael Castillo.

Los nombrados formaban una banda que inició sus actividades hace poco más de dos meses. En ese lapso los sujetos sustrajeron dos automotores, un Chevrolet en la calle Lavadero entre Casares y Cordero, de Isidro Casanova, y el otro una camioneta que estaba estacionada frente al número 3480 de la calle Marconi, en la misma zona. Resultaron perjudicados Carlos V. Cicillano y Rubén Oscar Devoto, respectivamente. Los siguientes hechos consistieron en el robo de un estéreo de una camioneta estacionada en La Haya 3170, de Isidro Casanova, hurto de dos baterías de un camión que Enrique Díaz tenía en Dante Aleghieri 3292, también de Isidro Casanova; de herramientas de un auto estacionado por su dueño en un garage de Lanza y Encina, de Rafael Castillo; de un gamulán en un comercio de Yerbal 1122, de la Capital Federal de una reposera en la casa, sita en Reconquista 210, también de la metrópoli; de una mesa y dos sillas de fundición en la finca en Defensa 350.

NO LOGRARON SOFOCAR AUN LAS LLAMAS EN DEPOSITO DE ENTel

En la mañana de hoy continuaban trabajando intensamente efectivos de bomberos en la extinción del incendio que destruyó totalmente un depósito perteneciente a la Empresa de Telecomunicaciones (ENTel) en el barrio de Parque Patricios.

El fuego, que se iniciara el viernes por la noche poco antes de las 24, se propagó abarcando una superficie de 90 metros de largo por 40 de ancho y 7 de alto. La intensidad del mismo provocó la caída de una medianera y las llamas devoraron en su totalidad el galpón; debieron trabajar para sofocar el siniestro alrededor de 12 dotaciones de bomberos.

A consecuencia del intenso humo y los derrumbes que produjo el fuego cuatro bomberos resultaron con heridas. Según el informe suministrado por la Superintendencia del cuartel central se conoce la nómina de los mismos.

Se trata de los sargentos Roberto Modadar y Mario Biondo, del departamento de Pompeya, quienes recibieron quemaduras varias, siendo atendidos en el lugar. El sargento primero Abrariez, del cuartel primero, sufrió principio de asfixia, mientras que al cabo primero Héctor Paladini, uno de los que recibió heridas más graves, fue internado en el Hospital Churruca con traumatismo de cráneo.

● JUGUETERIA

En la mañana de hoy se registró un incendio en un local de juguetería y bazar ubicado en la Avenida Santa Fe 2018.

El fuego tomó parte de la estantería en su parte trasera del local, propagándose hacia el frente del mismo. Una dotación de bomberos del cuartel central se dio cita al lugar pocos instantes de pasadas las siete, hora en que había tomado fuego el local. Con la extensión de tres líneas, los efectivos sofocaron las llamas 20 minutos después.

El comercio pertenece a Juan Pedro Krotoschin, de 46 años, quien aún no estimó el monto de las pérdidas.

HACIAN 'MUDANZA'

Hurtos en Mueblería de Mardel

MAR DEL PLATA, 15 (De nuestro corresponsal).— Una comisión perteneciente a la Brigada de Investigaciones procedió a la detención de tres sujetos que desde hacía aproximadamente un mes a la fecha venía cometiendo hurtos en perjuicio de una mueblería.

Los imputados fueron identificados como Carlos Celestino Peralta, argentino, de 34 años, soltero, empleado, domiciliado en Avellaneda 4422; Ricardo Hugo Zaballe, argentino, de 26 años, casado, empleado, con igual domicilio que el anterior, y Juan Carlos Safaroni, argentino, de 56 años, casado, empleado, domiciliado en la calle Avellaneda 4434, todos de Mar del Plata.

Los efectivos policiales comprobaron que Safaroni se venía desempeñando como empleado en la mueblería "Gema" sita en la calle Colón al 3800 de esa ciudad, y en distintas oportunidades había permitido la entrada al depósito de muebles de los detenidos Zaballe y Peralta, quienes sustrajeron lámparas de pie, colchones, mesas de luz, mesas de televisión, repisas y mesas de fórmica, parte de lo cual posteriormente vendieron a ocasionales compradores.

El trío, según pudo establecerse, venía operando desde hacía un mes a la fecha.

A CONTRAMANO

Banda Asaltaba en las Rutas

ROSARIO, 15 (De nuestro corresponsal).— La policía puso fin a las andanzas de una banda de asaltantes que robaban a camioneros y automovilistas en las rutas de acceso a la ciudad.

Se trata de Juan Carlos Caprioti, de 28 años, domiciliado en Dante Alighieri sin número, de la localidad de Fighiera; Juan Carlos Ruiz Moreno, de 31 años, afincado en Pueyrredón 632 de esa misma localidad; Alberto Manuel Fernández, de 29 años, con domicilio en Esmeralda 3740 de Rosario y Pedro Reynoso, de 30 años, afincado en San Martín 579 de la misma ciudad. Los tres primeros fueron sindicados como los autores materiales de los asaltos, mientras que el último imputado como encubridor de las actividades delictivas de los demás.

Los malvivientes asaltaban a camioneros y automovilistas en horas de la noche y mientras estos por diversas causas se hallaban detenidos en las rutas de entrada a la ciudad de Rosario.

Las actuaciones del caso son realizadas por los Juzgados 3 de la Tercera y Cuarta nominación de Rosario.

MURIO EL PILOTO

Encontraron el Pipper en La Rioja

CORDOBA, 15 (De nuestro corresponsal).— Fue hallada en la zona serrana de Ulapes en la provincia de La Rioja, la avioneta biplaza Pipper que había sido declarada en emergencia el viernes pasado, comprobándose que falleció el piloto de la misma, Otto Barrios.

Así lo informaron hoy aquí las autoridades de la región noroeste de la Fuerza Aérea mediante un comunicado que expresa que "el avión Tomahawk LV se accidentó en Ulapes, constatándose el deceso del piloto, Otto Barrios".

● ZONA INHOSPITA

De acuerdo con información proporcionada por la policía de esta provincia efectivos policiales de La Rioja encontraron la avioneta en una zona escarpada a 25 kilómetros de Ulapes, localidad riojana ubicada a 50 kilómetros límite con Córdoba. La comisión policial riojana llegó al lugar del accidente pero debido a las características del terreno no pudo aterrizar allí un helicóptero destinado a la búsqueda y rescate, por lo que el acceso se produjo por tierra.

La avioneta accidentada cumplía el trayecto ciudad de La Rioja-ciudad de Córdoba.

ASESOR DE REAGAN COIMERO

Escándalo Porque Cobraron un Reportaje con la Primera Dama

WASHINGTON, 15 (UPI, EFE, ANSA).— **Continúa aquí el escándalo desatado por el asesor presidencial sobre seguridad nacional, Richard Allen, que cobró una coima de 1.000 dólares a un periodista nipón por gestionar una entrevista con la primera dama Nancy Reagan.**

Allen, muy fresco, se disculpó diciendo: **"Solo cometí el error de no informar inmediatamente sobre el negocio de los mil dólares, después de todo éste es un país libre y cada cual puede hacer lo que quiere mientras no esté expresamente prohibido por la ley. El periodista japonés me dio el dinero sin protestar".**

Según el asesor la gestión que efectuó y el cobro del spread no fue "coima", sino solamente un **"honorario"** por el auxilio que prestó al escriba del sol naciente a pocos días de iniciarse el período presidencial de Ronald Reagan.

La FBI está ahora investigando el papel de Allen en la cuestión de la Casa Blanca y espera un informe del Departamento de Justicia, mientras tanto el propio presidente dice no tener pruebas de que el asesor de seguridad haya hecho algo inapropiado. Es más, cuando Reagan visitó la base de Houston, donde habló con los cosmonautas de la Columbia, un periodista aludió al tema y le preguntó si estaba satisfecho con Allen, a lo que el mandatario respondió: "En base a lo que sé sí".

En la capital estadounidense Allen comentó el tema y aseguró que "es muy común en Japón", donde todo servicio hay que pagarlo y que sabía de "un honorario por una entrevista con una persona", pero no devolvió el dinero.

En el mismo orden de ideas afirmó que "momentáneamente puse el dinero en una caja fuerte de la casa desde donde se había planificado la campaña de Reagan" y después se trasladó a la Casa Blanca olvidándose del asunto, ya que parece que para Allen, un hombre de relativa fortuna, "mil dólares son poco más que nada".

● EL ESTA MUY FELIZ

El presidente Ronald Reagan dijo esta semana, refiriéndose a sus asesores, que "somos un grupo muy feliz" y reiteró anoche esos conceptos en un brindis que en Houston al decir que a su alrededor tiene "un gran equipo".

"Disfrutamos nuestro trabajo y estamos haciendo exactamente lo que usted (el electorado) nos mandaron a hacer".

La semana pasada el secretario de Estado, Alexander Haig, y el secretario de Defensa, Caspar Weinberger, disintieron en público sobre la política nuclear de la Alianza Atlántica, haciendo que el presidente llamara a Haig y al asesor de Seguridad Nacional, Richard Allen, a una reunión en la Casa Blanca para que se terminara lo que Haig catalogó como "campaña guerrillera" en su contra desde la mansión ejecutiva.

Irlanda Sigue Debatiéndose Entre Sangrientos Atentados

LONDRES, Belfast, 15 (DPA).— Un joven católico de 18 años fue muerto a tiros esta madrugada en Belfast. Los disparos mortales fueron hechos por dos hombres que huyeron en una motocicleta.

Dos policías resultaron con heridas de bala en las piernas al ser tiroteados durante una patrulla en Belfast.

Estos nuevos hechos violentos vienen a aumentar la situación de tensión general que vive Irlanda del Norte en estos días, luego del asesinato del pastor protestante y miembro de la Cámara de los Comunes Robert Bradford, ocurrido ayer, durante una conversación con electores en un centro comunal en el sur de Belfast.

● TAMBIEN ACRIBILLAN A PROTESTANTE

En la ocasión también fue muerto a tiros otro hombre encargado del centro comunal. Bradford era representante de la mayoría protestante radical.

El crimen fue repudiado no solo por la primera ministra Margaret Thatcher y el jefe del gobierno irlandés Garret Fitzgerald, sino también por otros destacados políticos británicos.

Masón Corrupto Estaría Refugiado en Suiza

ROMA, 15 (ANSA).— Umberto Ortolani, el financista italiano, considerado la eminencia gris de la poderosa Logia Masónica "P - 2" encabezada por Licio Gelli, se encontraría en Suiza y no en América latina. Lo afirma la revista "Panorama" desmintiendo los rumores que daban por segura la presencia de Ortolani en Uruguay o en Argentina.

En el próximo número, "Panorama" publicará efectivamente una fotografía del financiero sacada en Ginebra, donde según la revista Ortolani se habría refugiado.

"Panorama" sostiene que Ortolani, bajo el falso nombre de Conte Dino Malatesta, habría elegido como su residencia Ginebra al día siguiente del escándalo estallado en Italia sobre los vínculos de la "P - 2" con los altos aparatos del Estado.

Ortolani —escribe siempre "Panorama"— a pesar de contar con mucho dinero viviría en Suiza muy modestamente si bien "continúa encontrándose con numerosos importantes personajes, italianos y extranjeros".

El financista —afirma la revista— "consume alimentos envasados, usa platos y cubiertos que se descartan y está acompañado constantemente de su secretario que actúa también como "guardaespaldas".

● FLOR DE HUEVAZO

VERONA, 15 (ANSA).— El ministro italiano del Interior, Virginio Rognoni, fue blanco de un nuevo ataque lanzado por un grupo de extremistas de izquierda, mientras participaba hoy, en Verona, en una manifestación contra el terrorismo.

Se trató de la protesta, acallada inmediatamente, de una pequeña minoría de los participantes que también insultó a gritos a personalidades.

Los extremistas, también lanzaron huevos al alcalde y al jefe de policía de la ciudad.

● EL EMBARGO PETROLERO

TRIPOLI, Libia, 15 (AP).— El Sindicato de Trabajadores Petroleros de Libia instó a los países árabes productores de petróleo a aplicar un embargo petrolero contra Estados Unidos como protesta por la presencia de las tropas norteamericanas en los países árabes, informó hoy la agencia de noticias de Libia, Jana.

TORMENTAS DE LA MUERTE EN EL OTOÑO DE EE.UU.

SAN FRANCISCO EE.UU., 15 (AFP). — Seis muertos y seis desaparecidos provocaron las violentas tormentas que hoy azotaron la parte septentrional de la costa oeste de Estados Unidos y que, por otra parte, estuvieron a punto de perturbar el aterrizaje del taxi espacial norteamericano Columbia.

La mayoría de las muertes fueron ocasionadas por la caída de cables de alta tensión sobre viviendas, a causa de vientos huracanados que llegaron a alcanzar velocidades de hasta 160 kilómetros por hora.

Como acompañaban al vendaval fuertes aguaceros, varias localidades de los estados de California del Norte y Oregón sufrieron graves inundaciones.

El mal tiempo obligó a los guardacostas a quedar en tierra y no pudieron socorrer a varias embarcaciones. Seis personas fueron dadas por desaparecidas.

Las compañías de electricidad de los tres estados afectados, Washington, Oregón y California, indicaron que en la noche de ayer más de 100.000 personas quedaron sin corriente y que será necesario esperar como mínimo hasta hoy para que se restauren los servicios.

Para su mayor comodidad ahora también publique

SU AVISO CLASIFICADO GRATIS

EN PLENO CENTRO

COMPRE - VENDA - ALQUILE - PERMUTE
OFREZCA O BUSQUE TRABAJO

Enteramente Gratis

EN crónica Vespertina

EXCLUSIVAMENTE PARA PARTICULARES

Concurra con sus documentos de identidad

GARAY 140 de 9 a 19 hs.

LAVALLE 742 Loc. 4 de 9 a 22 hs.

OTRO APORTE DE crónica PARA EL PUEBLO

¡QUE CARESTIA!

En Polonia ya no Pueden Vivir

VARSOVIA, 15 (EFE).— El jefe del gobierno polaco, general Wojciech Jaruzelski, anunció ayer una nueva subida de precios para artículos de consumo, si los sindicatos independientes "Solidaridad" lo aprueban.

Durante su inesperada visita a una fábrica de dulces en Varsovia, el líder polaco examinó personalmente las condiciones de vida de los trabajadores y aprovechó la ocasión para exponer sus puntos de vista sobre la conveniencia de aplicar fuertes impuestos a ciertos artículos de consumo.

Jaruzelski afirmó que especialmente la población rural de su país dispone de mucho dinero ,ya que sus ingresos en el último año aumentaron en un 80%, mientras que los de la población urbana subían solo en un 30 por ciento.

Sin embargo, el principal obstáculo consisite, en opinión del gobierno , en superar la barrera sicológica y convencer a la sociedad de que es mejor tener menos dinero y más bienes.

La agencia oficial "PAP" informó que la subida de los precios de la gasolina es inminente, tras la conferencia de prensa dada por el Ministerio de Productos Químicos e Industria Ligera.

El comité anticrisis, reunido ayer bajo la presidencia del vicepresidente del gobierno Janusz Obodowski, acordó destinar más fondos al suministro de equipos para la minería y las empresas relacionadas con la producción energética.

Como en la Guerra, Paracaidistas ya "Invadieron" Todo el Desierto

EL CAIRO, 15 (UPI). — Paracaidistas de la Fuerza de Desplazamiento Rápido de Estados Unidos lanzaron un asalto en el desierto egipcio, simulando la defensa de un blanco estratégico en una nación amiga que enfrentará una emergencia en el Medio Oriente.

Unos 24 gigantescos aviones militares de transporte procedentes de Estados Unidos y Europa dejaron caer 856 efectivos de la División 82 de paracaidistas y 10 soldados de la Fuerza Aérea egipcia además de 18 toneladas de equipo en un área de 15 kilómetros cuadrados en menos de seis minutos.

En el simulacro resultaron heridos tres paracaidistas norteamericanos, pero la operación de todos modos fue catalogada de exitosa. Un comandante estadounidense sufrió la fractura de la cadera en el descenso siendo evacuado en helicóptero, mientras otros dos soldados sufrieron heridas leves que no requirieron su evacuación del área, dijo el capitán Bill Maddox, quien ofreció el resumen .

Un vehículo de motor lanzado en paracaídas se estrelló contra el terreno debido a una falla en el artefacto de descenso, según Maddox.

El teniente general Robert C. Kingston, comandante de la Fuerza de Desplazamiento Rápido, dijo que la operación demostró que Estados Unidos es capáz de "extender la proyección de sus fuerzas".

El simulacro de asalto en paracaídas fue el comienzo de las maniobras, denominadas Estrella Brillante '82, que efectuará Estados Unidos juntamente con Egipto, Sudán, Somalía y Omán desde hoy hasta mediados de diciembre. Un total de 6.000 soldados tomarán parte en los ejercicios, de los cuales 4.000 estarán en Egipto.

El área de las maniobras es en la región de Djabal Hamza, a unos 8 kilómetros de la base aérea en el desierto del oeste, escenario de unas de las mayores batallas de la Segunda Guerra Mundial.

EL JUEVES, DIA DE QUILMES

POR KEMPES, RIVER SUFRE CADA DIA MAS

Lo primero que hacen los dirigentes de River cuando se levantan es leer ávidamente la tabla de cotización de las monedas extranjeras. Y no precisamente porque cada uno de ellos sea un inversionista en potencia, sino porque los vencimientos en dólares que tiene el club son muchos y no tienen el suficiente dinero para cumplir con esas obligaciones.

Tal por caso, lo que ocurre con el pase de Mario Alberto Kempes. En su momento habían refinanciado los 250.000 dólares que les quedaban pendientes. De esa cifra, pagaron 180 mil, quedando un saldo del 70.000. El último pago, por 28.000 dólares, redujo la deuda a 42.000 de los verdes.

Pero hete aquí, que esa modesta suma, comparada con la original, se ha transformado en una tremenda pesadilla para los "Millonarios", ya que por la gran escalada que sufrió la moneda norteamericana en los últimos diez días, esa cifra, se convirtió casi en los 250.000 que debían pagar al principio, pues mientras los primeros pagos se efectuaron con el dólar a 2.800 pesos, los de ahora se deben hacer con el mismo a casi un "palo" y medio lo que complica sumamente las cosas.

Hace cuarenta y ocho horas, se venció un documento, que los riverplatenses, no saben cómo van a hacer para saldar.

A Pesar de la Lluvia, los Cerveceros Podrían Festejar Antes

Aunque la lluvia haya disuelto el ascenso de Quilmes —tras la suspensión de toda la fecha de la "B" en la que los "Cerveceros" solo debían empatar ante Morón para estar ya en la "A"— tal vez no tenga que esperar una semana para tocar el cielo. Es que el jueves la AFA deberá resolver una protesta de los quilmeños por supuesta indebida inclusión del puntero Arbelo.

En ocasión del cotejo Español - Quilmes, Arbelo alieneó para los "gaitas" pero habiéndose realizado ya la operación de su pase a préstamo a Racing de Trelew. El libro de pases del Regional, en esa zona, ya estaba cerrado y el jugador inscripto. Aunque los españolistas arguyen que Arbelo estaba a disposición del técnico hasta el 6 de noviembre, ya figuraba en el conjunto de Trelew.

De primar este criterio en las autoridades afistas, Quilmes podría salir el sábado próximo a la cancha sabiéndose ya en la división superior.

Otro que quedó en situación de espera es Nueva Chicago. No del ascenso ya conseguido la semana pasada pero sí del festejo que estaba planeado en cancha de Boca donde jugará su partido con Argentino de Quilmes. Los de Mataderos habían planificado copar la Bombonera, pero también deberán aguardar hasta el sábado próximo.

La fecha que fue pospuesta íntegramente para el venidero sábado cuenta también con cotejos claves por el descenso. El programa completo es el siguiente: Gimnasia - Italiano; Defensores de Belgrano - Talleres; Atlanta - Los Andes; Español - Tigre; El Porvenir - Almagro; Deportivo Morón - Quilmes; Temperley - All Boys; Argentino de Quilmes - Nueva Chicago; Estudiantes - Arsenal y Villa Dálmine - Almirante Brown.

La persistente lluvia que cayó en las horas previas a la disputa de esta trascendente fecha de la "B" hizo que en horas del mediodía de la víspera las autoridades de AFA decidieran postergar la jornada de fútbol. Y no era para menos, más de una cancha de la Capital Federal y del Gran Buenos Aires ofrecían un aspecto apto más para hacer competencias acuáticas que para jugar normalmente al fútbol.

● **FINAL "D" AGUA**

También los encuentros de la serie final de la división "D" debieron ser suspendidos por las precipitaciones que anegaron las canchas. En esta fecha había un par de enfrentamientos calves para los equipos que luchan por pasar a la "C". Iban a medirse nada menos que Defensa y Justicia - Muñiz e Ituzaingó - Barracas Central.

Defensa y Justicia y Barracas están en situación de sumar puntos claves para aspirar al ascenso ya que en caso de ganar ambos sumarían cinco puntos sacando una importante ventaja a sus perseguidores. La esperanza se mantiene y toda la expectativa se traslada por un sábado más.

EN JUNIN, GANO MORENO

JUNIN, 15 (De nuestro corresponsal).— El representativo de Mariano Moreno logró una merecida victoria por 2-1 ante Douglas Haig de Pergamino, en el partido de ida —la revancha se jugará la próxima semana— por la segunda ronda del campeonato regional de fútbol, ante una numerosa concurrencia, que dejó en boletería, mas de cinco mil "palos" de los viejos.

Los goles fueron convertidos por el puntero Valdivia, que luego de dejar a varios rivales en el camino, envió la pelota a la red y por Oscar Más, mediante la ejecución de un penal, para la visita anotó Giarmetti.

MILOZZI, HOMBRE CLAVE

Milozzi, nos visito, hablo de Quilmes.

El nuestro es un equipo de fuerza, que durante largos tramos del campeonato se vió privado de jugadores claves por las continuas expulsiones, pero la venta que logramos al principio del certamen, a la postre resultó clave, porque mantener esa luz que hicimos ante los conjuntos que nos venían persiguiendo, es lo que nos permite ahora estar con un pie en primera. Si bien sabemos que el equipo no gustó tanto, a una hinchada como la nuestra que por las campañas que hicimos en primera, se ha vuelto muy exigente, lo importante es el resultado final en un torneo que fue muy duro. Así inició la charla en CRONICA, Horacio Milozzi, que durante todo el año, fue figura en Quilmes.

Nosotros sabíamos que iba a ser muy competitivo, creo que lo fue, teniendo en cuenta que había conjuntos con aspiraciones, tales como Banfield, Gimnasia y Atlanta, y sin embargo, se fueron quedando en el camino. Así que nuestro mayor mérito, fue hacer un fútbol acorde con esta división, de fuerza, donde el equipo menos "pintado", de repente hacía un buen partido. En cuanto a mí, creo que aporté lo que la gente esperaba para cumplir con esta idea fija de ascender. Tuve la suerte de marcar goles claves en partidos donde la pelota no quería entrar, goles que sirvieron para sumar puntos.

De esta manera continuó la charla en nuestra redacción, el eficaz defensor "cervecero", que tras conocer el sabor agrio del descenso, ahora se apresta saborear las mieles del triunfo.

—En el equipo se conjugaron dos cosas: la habitual característica de la garra quilmeña, complementada este año con el poder de desequilibrio de algunos jugadores del plantel, como Batalla y Ubeda, y la importancia de Hugo Lacava Schell, más el peligro permanente de los que tienen olfato de gol, como los casos de Lorea —fundamental para el equipo— y el chaqueño Daniel Pavón. Pero más allá de los nombres, no quiero ser injusto con ninguno, protagonizo el espíritu de grupo, el compartir todos, el ideal del ascenso, aún en los momentos en que no todas eran buenas. Añadió, el "lungo" Horacio Milozzi.

Aunque la lluvia postergó los festejos por unos días, Horacio Milozzi, ya imagina el fervor con que la masa quilmeña habrá de recibir la recuperación de la categoría superior. Por Quilmes ya están preparando los papelitos y aunque él ya vivió la emoción de grandes éxitos con su equipo, éste nuevo logró la vivencia como algo único

INDEPENDIENTE A MEXICO A JUGAR Y TRAER DOLARES

Si bien Independiente es uno de los pocos clubes que no pasa una angustiante situación económica, sus autoridades no desprecian cada oportunidad que se les presenta para incrementar sus arcas.

Por tal motivo, los "rojos" viajaron a México, para su presentación en un cuadrangular, en el cual cotejarán con el Corinthians de Brasil y el Cruz Azul y América de México. Esta participación, tiene su recompensa. Serán cincuenta mil dólares, cifra en la que fue fijado el "cachet" de los de Avellaneda.

Contrariamente a lo que ocurre en cada gira, no acompañó, a la misma el vicepresidente, en ejercicio de la presidencia, **Pedro Isso**, quien permanecerá en Buenos Aires, con motivo de las próximas elecciones que habrá en el club.

● **SE ATRASO UN DIA**

A pedido de la **Federación Alemana de Fútbol**, la AFA resolvió postergar en un día el partido que la selección campeona del mundo, jugará con su similar de ese país. El mismo no se realizará el 23 de marzo de 1982, como estaba programado, sino un día después, es decir el 24.

● **INAUGURACION POSTERGADA**

Nuevamente el club **Berazategui** ve frustrada la inauguración de su nuevo estadio, ubicado en 159 y 17 de esta ciudad sureña. El mal tiempo reinante en las últimas horas y que obligó ayer a suspender toda la actividad futbolística, puso en muy malas condiciones el campo de juego, donde se debían enfrentar el equipo local y el representativo de la divisional "C", dirigido técnicamente por Vicente Bonavena.

Ahora, los directivos de Berazategui esperan que la tercera sea la vencida y están buscando una nueva fecha para realizar su fiesta.

● **REOLAMO A COLON**

La Asociación del Fútbol Argentino, recibió en las últimas horas, un cable fechado en México y firmado por los directivos de la **Universidad Autónoma**, reclamando 10.000 dólares que le debe **Colón** de Santa Fe, por el pase del delantero **Meglio**, quien este año se incorporó a los "sabaleros". La AFA, respondió al mismo, indicando que los santafecinos, tienen todo embargado, incluyendo los porcentajes que les corresponde por el PRODE, que por lo tanto, no hay medios por ahora de obligarles a pagar.

Por eso, al mismo tiempo, se le comunicó a Colón, que hasta tanto no salde esa deuda, no podrá inscribir ningún jugador en sus planteles.

● **RESCINDE CONTRATOS**

La eliminación de **Loma Negra** del regional que clasifica para el Nacional del año próximo, hizo que sus dirigentes tomaran la determinación de desprenderse de la mayoría de los jugadores contratados.

El plantel que actualmente está conformado por 40 jugadores, quedará reducido a solo 15. Por el momento se conocen solo tres nombres de los que continuarán ligados a la entidad. Se trata de **Barbieri, Husillos y Orte. Valentín Suárez, dará en la semana que comienza el resto de la lista.**

BOCINAZOS PASADOS POR AGUA

Un grupo de simpatizantes de Morón, estaba hablando en el bar, ubicado en el estadio, de los goles que está convirtiendo Atilio Romagnoli y las buenas cualidades que tiene Colombatti, cuando, imprevistamente, ingresaron varios hinchas de Quilmes. Y ahí se armó la gran bronca. Los del "Gallito", que eran mayoría, les dijeron de todo menos bonito, pero como si esto fuera poco, también los agredieron. Los "cerveceros" que no se habían enterado de la suspensión, tuvieron que salir corriendo por las calles de Morón...

● **LO QUIEREN A GIZZI**

A Alberto Gizzi, un puntero goleador, de excelente desempeño en Estudiantes a causa de un desgarro, le dieron descanso hasta mañana. Pero es muy probable que éste sea su último año en los "Pinchas". Además de los colombianos que estuvieron a punto de llevárselo, ahora están en la lista, Argentinos, Atlanta y Quilmes.

● **TELEGRAMAS**

Banfield está soportando una grave situación económica. Al plantel le adeudan dos meses de sueldo y algunos premios. Es intención de los muchachos, de intimar el pago de la deuda mediante telegramas. Mañana será el día clave. Mientras tanto, hoy se realizó una asamblea en la sede social. No habrá elecciones, como consecuencia de que se presentó una sola lista. Los integrantes de la agrupación "Tradicionalista", que regirán los destinos del club, por el término de dos años, son estos: doctor Néstor Villar, coronel (R) Lopresti, Pedro Chasson, Alberto Cerini, doctor Julio Balbi, Horacio Flores, Norberto Bischoff. Los mismos asumirán sus funciones el próximo jueves.

● **RIOS, GOLEADOR**

A Gerardo Rios, ex jugador de Boca, Plantense y Los Andes, las cosas le están saliendo muy bien en el Ecuador. Está jugando en el Mantas un conjunto de la "B", que está ubicado en los primeros lugares y lleva convertidos ocho goles en siete partidos. Ahora, algo de Los Andes. José Báncora —actual vicepresidente— sería el nuevo "capo" de la subcomisión de fútbol. A Carlos Gulla y Horacio Palacios, todavía no los fueron a buscar.

● **ACERTO**

Mario Franceschini, goleador del campeonato, estuvo a punto de emigrar, a principio de año, al Hércules de España. Pero quería quedarse en el país, para salir campeón con Chicago. Y acertó. Es un jugador muy querido en Mataderos.

● **TRIGILI "BICHO"**

El director técnico de Estudiantes de Buenos Aires, Ricardo Trigili pasaría a dirigir los planteles de Argentinos Juniors en la próxima temporada.

Los nuevos directivos de la Paternal, con su presidente Tessone a la cabeza ya lo habrían apalabrado para que sea su técnico.

Trigili que es DT del equipo de Devoto desde tres temporadas y medio y a que a fin de año terminará su contrato ya tendría todo arreglado con los "bichitos". Por otra parte en Estudiantes habrá renovación de su plantel.

NO TE QUEMES, ARGENTINA

Juega en Alicante, Mientras Festejan las Hogueras de San Juan

ALICANTE, España, 15 (AFP).— Argentina jugará por el Mundial dos de sus partidos en Alicante en medio de un clima festivo. Los cotejos del 18 y 23 de junio próximo, viernes y miércoles respectivamente, ya que **tales fechas coinciden con las tradicionales hogueras de San Juan.**

La conjunción del torneo ecuménico del fútbol con las fiestas de Alicante, concentrará una densidad de turistas que ya inquieta a los responsables locales.

Afortunadamente, Alicante, una ciudad de 260.000 habitantes, está en el centro de una de las regiones españolas mejor preparadas paru recibir turistas, con una gran capacidad hotelera, pero la mayor preocupación de los organizadores está en los desplazamientos.

El secretario del comité local de organización, José María Valer López, hizo hincapié en el problema planteado por los 40 kilómetros que faltan para la terminación de la autopista que unirá a Alicante con la frontera francesa, pasando por Valencia y Barcelona.

La terminación de esa autopista estaba prevista para el primer semestre de 1979, pero a causa de esos 40 kilómetros ya puede afirmarse que la vía no estará terminada cuando se inicie el Mundial.

La autopista hubiera resultado de suma utilidad ya que en tales tramos hay que atravesar varios pueblos de calles muy estrechas. La situación se complicará porque muchos aficionados desearán presenciar los partidos de Argentina en Alicante y los que jugará España en Valencia.

Los contingentes turísticos que estarán en diversas zonas de España, no querrán perderse la tradicional fiesta alicantina, que se la supone el año próximo con mucho más brillo, más aún, varias agencias internacionales incluyen los fastos en sus programas de excursiones.

Más allá de los problemas de traslado que se presenten, **lo que sí es seguro es que Argentina habrá de contar, en sus partidos, con una asistencia de público que llenará el estadio alicantino.**

Si se suman la numerosa colonia argentina en España, más los que lleguen desde el cono sur para presenciar los partidos, no es desatinado suponer que Alicante, siempre y cuando los dirigidos de Menotti tengan éxito en la primera serie, vivirá jornadas de grandes festejos.

Para que esta "Capital de la Primavera" sea desbordada sólo hará falta que los argentinos sean fieles a su costumbre de "ganar la calle" tras las actuaciones de su equipo, tal como lo hicieran en su país en 1978. Las hogueras de San Juan harán el resto.

En cuanto a los problemas de infraestructura caminera, la situación también es preocupante entre Alicante y Elche, las dos ciudades sedes del grupo Tres, están separadas por 19 kilómetros de una carretera muy sinuosa.

En cambio no habrá dificultades para trasladarse al estadio "José Rico Pérez", propiedad del Hércules de Alicante, en el que el 10 de julio se disputará el encuentro por el tercer lugar en la clasificación final entre los dos, seleccionados que hayan sido vencidos en las semifinales. Para esa ocasión también se estima que los 42 mil asientos estarán cubiertos. Pero los alicantinos piensan, sobre todo, en la feliz coincidencia de sus fiestas con las actuaciones argentinas, para tirar la casa por la ventana.

¡SOBRESEYERON AL ARBITRO LOUSTAU!

SANTA FE, 15 (De nuestro corresponsal).— El árbitro Juan Carlos Loustau, quien hoy controlará el encuentro que jugarán aquí Unión-Estudiantes de La Plata, fue sobreseído definitivamente en la causa que iniciaron en su contra jugadores del club local Colón, quienes lo acusaron de proferir continuas amenazas durante el partido que esa entidad jugó contra Boca en el último Campeonato Metropoliano de Fútbol.

Loustau sería entrevistado mañana por autoridades locales, quienes le solicitarían que permanezca hasta el lunes en esta ciudad para prestar declaración ante el Tribunal de Faltas local, donde pasaron ahora las actuaciones.

El juez Correccional de Segunda Nominación, Luis María Vera Candiotti sobreseyó definitivamente a Loustau, pero ahora, con las actuaciones en manos del Tribunal de Faltas, quienes podrían ser sancionados serían los jugadores de Colón.

Y así se escribe la historia de estos lamentables sucesos a que nos tiene acostumbrado, todos los días, nuestro fútbol. De una buena vez, esperamos que se terminen.

Además no hacen otra cosa que perjudicar a todos. Por eso el fanatismo, o el hinchismo por una divisa hacen cometer estos errores. Con esto no queremos defender a los señores árbitros, solamente señalar que son seres humanos como todos y si hay que juzgarlos que sea el organismo que corresponde, o sea el Colegio de Arbitros, y nadie más.

CRACKS, PERIODISTAS

MADRID, 15 (EFE). — Para el mundial de 1986 se podría formar "un equipo de ases del fútbol" comentando ahora partidos. La noticia de que Franz Beckenbauer, el famoso "kaiser", 103 veces integrando la selección de la República Federal Alemana, va a estar en el mundial de España en calidad de comentarista, hace pensar en unir a todos los ases que vengan a hablar del fútbol en España.

Porque junto a Beckenbauer otros muchos astros de la pelota han anunciado su intención de convertirse en comentaristas de radio o televisión durante los encuentros del mencionado mundial. Edson Arantes Do Nascimento, el inolvidable Pelé, será otro de los reporteros especiales y junto a ellos el famosísimo Alfredo Di Stéfano, actualmente DT en River de la Argentina, el británico George Best, el portugués Eusebio y los españoles Pirri y Amancio, ambos procedentes del Real Madrid.

Y es posible que lleguen algunos más como el francés Raymond Kopa, los brasileños Vava y Didi, y el holandés Johan Cruff. Es fácil de imaginar lo que sería una selección que contase con todos estos hombres. Probablemente algunos argumentarán que faltan defensores y en especial arqueros pero sería, seguramente, una selección espectáculo

Para los periodistas que alternen con ellos frente al micrófono o a la cámara de TV será también una especial ocasión de aprender los mil secretos del fútbol. Muchos aseguran que darían muy buen espectáculo. Y en cuanto a Pelé, nadie sabe todavía de lo que sería capaz. Estos "viejos" ídolos, metidos a "jóvenes" periodistas, serán en todo caso, una atracción más en el campeonato del mundo que va camino de pulverizar cualquier record anterior en relación a concurrencia de espectadores y recaudaciones.

Cierto es que los años no pasan inútilmente pero también es cierto aquello de "donde hubo fuego, cenizas quedan". De igual modo será muy grato ver a figuras tan populares metidas en el mundial '82.

ESPERANZA CHILENA

SANTIAGO, Chile, 15 (ANSA).— La prensa chilena subrayó ayer lo estrecho y difícil que fue el triunfo logrado por el Flamengo en el estadio Maracaná de Río de Janeiro, frente al Cobreloa de Chile, por 2-1 en el partido de ida por la Copa Libertadores de América.

Las mismas versiones periodísticas destacan que el campeón chileno mantiene aun sus esperanzas de clasificarse campeón del fútbol subcontinental si logra alcanzar el triunfo en la revancha, de Santiago. De esta manera obligaría al Flamengo a un tercer partido que se realizará en Montevideo como está estipulado.

El "Mercurio" dice que **"los jugadores chilenos sintieron en el primer tiempo el impacto emocional que significó jugar en el estadio más grande del mundo, ante cerca de cien mil personas. No obstante en el complemento mejoraron ostensiblemente"**, finalizó diciendo el periódico local.

"El mismo optimismo tendrá el Cobreloa, señala el tabloide "La tercera" y agrega que **"la derrota de ninguna manera constituye condena definitiva. La verdad solo se sabrá en Santiago".**

"Las Ultimas Noticias" destaca este mismo hecho al señalar en un titular que **"al final solo corría un equipo: Cobreloa".** Luego de afirmar que **"Flamengo pasó un verdadero susto frente al campeón chileno"**. Finalmente, "La Nación" opina que **"Cobreloa mereció empatar"** El diario sustenta que el equipo chileno **"realizó un buen partido y mereció el empate".**

Con miras al próximo encuentro en Santiago, el director técnico Cantantore afirmó: **"Lógicamente atacaremos más. Mi conjunto demostró ante el público carioca que sabe luchar y que también sabe jugar. Estoy seguro que venceremos en la revancha e iremos a un tercer partido. Nosotros esperamos el aliento de todos los aficionados, porque el Cobreloa representa a todo un país y por eso nos jugaremos entero para obtener el triunfo".**

TODOS LOS RIVER VAN A MONTEVIDEO

MONTEVIDEO, 15 (UPI-ANSA).— El club River Plate de Montevideo, conocido popularmente como "los darseneros", proyecta organizar un congreso sudamericano de clubes de fútbol que respondan a ese nombre.

En principio extendió invitaciones a su homónimo argentino y al de Paraguay, con el propósito de concretar ese inusual congreso, que tratará de programar competiciones deportivas entre las entidades que están emparentadas por una misma denominación. La idea del River uruguayo es buena.

La propuesta de River tiene como antecedentes una similar que hace algunos años lanzó Huracán de Buenos Aires, pretendiendo reunir a todas las instituciones semejantes existentes en el país. Pero la idea fracasó a último momento por otras causas.

Los dirigentes de River uruguayo solicitaron a la Confederación Sudamericana de Fútbol que les informara sobre la existencia de otros equipos que respondan a tal denominación, aunque se descarta que abunden en la zona del Pacífico, ya que es de origen inglés y se la utilizó en el Río de la Plata, conjuntamente con el surgimiento y la difusión del fútbol en Sudamérica.

Los uruguayos también aclaran que hasta el 8 de diciembre se extiende el plazo para confirmar la presencia en el congreso.

Corvo e hijo. Y toda la alegría de volver.

MIGUEL ANGEL CORVO Y TODA SU FE EN EL FUTURO

Como todos sabemos la convalecencia de una enfermedad no es nada agradable. Mucho menos agradable es, si tal convalecencia requiere un período considerable como unos dos meses, en donde cualquier deportista decae tanto física como moralmente. Y es lógico...

Miguel Angel Corvo ha pasado por algo así. Luego de sufrir una esguince de tobillo pasó dos meses esperando retornar al fútbol. Espera que, hasta el momento mismo de la reaparición en la primera de Español hacía circular muchas preguntas por su cabeza. ¿Qué pasaría? ¿Cómo le iría en el partido de su reaparición en donde debía pasar por el duro examen de los ojos que no perdonan y que sólo recuerdan las malas? Pero a pesar de ésto Miguel no temió ni se dejó impresionar. Al contrario. Los impresionó él al convertirle dos golazos a Quilmes. Y uno de "pechito". Si bien ya había jugado contra Argentino de Quilmes sin tener una producción importante, fue creciendo en rendimiento en los últimos partidos hasta el punto de conformarse a sí mismo, y ya que está, al públic . **"Pensé que no iba a andar bien, pero los hechos me demuestran lo contrario. No puedo decir que ahora vamos a pelear el campeonato porque sería ridículo. Pero eso sí. Seguiremos haciendo buena campaña sin aflojar. Un tercer puesto no nos viene nada mal, especialmente si pensamos que con el mismo equipo, el año pasado Español terminó el campeonato a unos puntos del último".** Nos comentaba con la tranquilidad que lo caracteriza, asegurando también que el buen momento se vive merced a la gran labor del cuerpo técnico durante la semana ya que los sueldos nunca faltan como tampoco los premios.

Entre todo, no se mostró muy conforme con la performance que vienen realizando los punteros. Según le parece **"Quilmes y Chicago no juegan bien y ya están ganando el campeonato. Son equipos que pasan por un año con suerte. La suerte es esencial para ganar un campeonato. Nosotros** —continuó— **estamos muy afectados por lesionados, a lo que se suman los expulsados, y esto es muy perjudicial. Pienso que si a ellos les pasara lo mismo no estarían ahí".**

ECHARON A UN TECNICO MACACO

BOGOTA, 15 (AFP).— Tras soportar todo tipo de críticas sobre su gestión, enfrentarse con los directivos y soportar planteos de los jugadores, el técnico brasileño de Millonarios de Bogotá, José de Souza Texeira, fue finalmente desvinculado de su gestión.

Texeira llegó a Millonarios en febrero del año pasado cumpliendo una campaña aceptable en los primeros tiempos pero defeccionando en la liguilla final de este año.

Texeira fue duramente atacado porque mantuvo en la línea de ataque a su compatriota Romeu Evangelista y marginó al colombiano Héctor Javier Céspedes que se había mostrado más eficaz las veces que le tocó actuar. Es posible que el también brasileño Valdomiro Paz Franco, puntero derecho, no renueve contrato para seguir jugando en 1982.

Con esto parece concluir toda una etapa en la que Millonarios estuvo futbolísticamente protagonizado por la influencia de los brasileños.

EN ALEMANIA, TRES AL HOSPITAL

HAMBURGO, 15 (DPA).— En un accidentado partido, el Hamburgo derrotó por 6 - 1 al "colista" Darmstadt 98, volvió como puntero del campeonato de la Liga de Alemania Occidental, al cumplirse la decimocuarta fecha del certamen oficial de fútbol.

Ante 43.000 espectadores, el conjunto local no tuvo mayores inconvenientes para derrotar por goleada a su modesto rival. Fueron seis las conquistas del Hamburgo pero pudieron ser más si su defensa Kaltz no malogra un tiro penal.

En distintas jugadas se produjeron las bajas de Hrubesch (Hamburgo) al golpearse el esternón contra un poste después de conquistar el tercer gol para su equipo. También terminaron lesionados, Rudolf y Westerberger (Darmstadt) de cierta consideración al chocar sus cabezas. Los tres accidentados fueron hospitalizados a los efectos de comprobar, después de las placas radiográficas, la verdadera dimensión de sus traumatismos. A tal efecto, los mismos quedaron en observación en el nosocomio local.

El Colonia, que derrotó fácilmente al Fortuna Dusseldorf por 3 - 0 comparte con el Hamburgo la posición de privilegio. Por su parte el Borussia Moenchengladbach, que jugó anoche su partido adelantado frente al Arminia Bielefeld quedándose con la victoria por 3 - 1, se ubicó en la segunda colocación. Esta posición es compartida por el Bayer Munich quien como visitante alcanzó significativo triunfo frente al Stuttgart

En Francfort, el Eintracht privó de toda aureola al ascendido Werder Bremen y propinó la goleada de la jornada. Nada menos que 9 - 1 fue el resultado final.

● **OTROS RESULTADOS**

F.C. Kaiserslautern 3, VFL. Bochum 3; FC. Nuernber 3, Karlsrhuer 1; MSV. Duisburg 2, Bayer 4; Leverkusen 1; Borussia Dortmund 1; Eintracht Braunschweig 2.

¡ITALIA CANTA Y BAILA!

A Pesar del Pálido Empate, Festejos por la Clasificación

ROMA, 15 (EFE, ANSA, AP).— Los italianos dejaron de lado el pálido empate conseguido ante Grecia en Turín y optaron por dar rienda suelta a su euforia por la clasificación de su seleccionado para el Mundial de España.

Aunque el pasaporte al máximo acontecimiento del fútbol se logró en un partido mediocre y con una igualdad que quedó muy por debajo de las expectativas puestas ante el débil conjunto griego, **las principales ciudades de la península se vieron inundadas de gente que, con banderas azules, salió a celebrar la clasifiación.**

En Turín, donde se jugó el partido, Nápoles, Génova, Milan y por supuesto en esta eterna Roma, se formaron caravanas de automovilistas que hicieron sonar sus bocinas y dieron cuenta de su fervor por la escuadra "azzurra" más allá de su opaca actuación.

La falta de Bettega y las condicones en que este seleccionado participó de las eliminatorias, diezmado por los jugadores que se implicaron en el caso de soborno —Paolo Rossi, entre ellos— fueron las disculpas que los aficionados dieron en descargo de las actuaciones que no conformaron y prefirieron acentuar el mérito de la clasificación ante tales ausencias.

Claro que la euforia de los "tifossi" no tuvo su correspondiencia en el tratamiento que los especialistas le dieron al rendimiento del equipo que dirige Enzo Bearzot. A ninguno le cayó bien que en su país el equipo italiano solo haya jugado como para alcanzar la clasificación. Los dardos son lanzados fundamentalmente a la falta de potencia ofensiva. En cambio elogiaron a la defensa y la destreza en el juego alto de los griegos.

En el equipo italiano permanece abierto el problema del centrodelantero, cuya camiseta podría volver a vestirla Paolo Rossi. Este volverá a jugar, con los colores del Juventus, en abril, al término del período de suspensión sufrido por el escándalo de las apuestas clandenstinas. Y Bearzot está soñando con ese momento.

Los encargados del equipo expresaron juicios severos sobre el rendimiento del conjunto, el presidente de la Federación Italiana de Fútbol, Sordillo, dijo que **"muchos jugadores no entraron en el partido. Sobre todo en el primer tiempo, reinaron demasiado los nervios y hubo escasa determinación".**

Lo mismo opinó Bearzot, quien apenas al salir de vestuarios afirmó que **"el primer tiempo fue un desastre. No hay culpas individuales fue el juego de conjunto el que no funcionó. Después de los primeros 45 minutos, había tantos jugadores para cambiar que no habría sabido a cual elegir. Tenemos que mejorar para hundir a Luxemburgo y concluir punteros en el grupo".**

Pero los italianos prefirieron hacer caso omiso a las críticas y saludar con festejos callejeros, el pasaporte a España.

● **OTRO MAS**

LISBOA, 15 (DPA).— Artur Jorge dejó este fin de semana el cargo de entrenador del belenenses, en la cuarta dimisión de un técnico registrada esta temporada en clubes de la primera división del fútbol portugues.

Artur Jorge concreta así su amenaza de renuncia hecha tras la derrota de su equipo en su reducto frente al Benfica por 4-1.

LOS "PIRATAS" TIENEN UNA SOLA META: ESPAÑA

LONDRES, 15 (AFP).— A los efectos de cuidar a los integrantes de la selección de Inglaterra, que el próximo miércoles debe jugar, en esta ciudad, contra Hungría por la clasificación de España '82, prácticamente fue aplazada la jornada de fútbol por el campeonato local, que debía jugarse ayer.

Solamente dos encuentros se disputaron en la víspera y fueron protagonizados por equipos que se encuentran en la mitad de la tabla y además no tiene jugadores en el seleccionado nacional.

Los partidos jugados ayer fueron los que sostuvieron Middlesbrough y Sunderland y West Bromwich frente al Stoke. Los primeros empataron sin poder abrir el marcador en una pobre demostración de juego. En cambio el otro, el Stoke, como visitante, obtuvo una difícil victoria por 2 - 1. Como se recordará, la selección inglesa debe empatar, por lo menos, el partido que deberá sostener frente a los húngaros el próximo miércoles, si desea mantener la chance para integrar la lista de 24 países que participarán en el mundial de España de 1982.

Mientras tanto, el Manchester United, se mantiene como líder del certamen local con 29 unidades. Segundo están el Ipswich y el Swansea con 26, y en la tercera posición esta el Tottenham.

SE JUEGA MEXICO

TEGUCIGALPA, 15 (AP, EFE).— **México y Canadá**, jugarán hoy uno de los partidos más trascendentales del torneo hexagonal de la CONCACAF que clasifica a los dos primeros para el mundial de España '82.

A primera hora se medirán dos conjuntos que matemáticamente poseen pocas posibilidades de ocupar los puestos de vanguardia, como son **Haití y Cuba.** Por eso el plato fuerte de hoy será el encuentro entre mexicanos y canadienses. Ambos están segundos en la tabla de posiciones con 3 jugados y 3 puntos, junto a El Salvador. El líder es Honduras que en tres cotejos obtuvo la totalidad de los puntos.

Para los aztecas es de fundamental importancia ganar porque después, para la última fecha, les queda un partido sumamente difícil frente a Honduras, justamente el equipo invicto y además local. Los mexicanos ya decidieron volverse a su país luego del encuentro de hoy y recién regresarán dos días después para enfrentar a los hondureños. Esto se debe a las continuas hostilidades que sufren por parte de los pobladores de Tegucigalpa tanto en su concentración como cuando juegan.

En tanto a los canadienses les resta jugar contra Cuba en la última fecha y por ello, supuestamente, se pueden sentir favorecidos con un empate mañana y esperar un resultado favorable de Honduras ante México

Pero no solamente el fixture y los habitantes de esta ciudad perjudican a los mexicanos, también tienen problemas con la constitución de su propio equipo ya que dos de sus mejores valores el goleador internacional **Hugo Sánchez** y el defensor **Juan Manuel Alvarez**, no podrán actuar hoy por haber llegado al límite de dos amonestaciones.

El otro cotejo entre Haití y Cuba no alberga demasiadas expectativas, especialmente si se tiene en cuenta que Haití tiene 2 puntos y Cuba uno y sin conseguir ningún gol en todo el torneo. Mañana juegan **Honduras y El Salvador.**

¿UN 'MUNDIALITITO'?

MONTEVIDEO, 15 (EFE). — Uruguay tiene su mira puesta en el Mundial de fútbol de 1986, que hasta ahora se debe realizar en Colombia. Seguramente el equipo representativo uruguayo, si es que se clasifica, saldrá de los 500 equipos juveniles que van a participar en el torneo "Uruguay '86".

La idea fue propuesta y aceptada de inmediato. En este campeonato intervendrán jugadores de 14 y 15 años y el propósito de la Comisión Nacional de Educación Física y Deportes y de las Intendencias municipales es incentivar la práctica del más popular de los deportes del país, fomentar la educación física y crear lazos de amistad entre la juventud.

Todo el territorio de la república se dividió en cuatro zonas en las que se disputarán partidos eliminatorios y de las que saldrán los equipos que pasen a la fase final. El premio para el campeón será un viaje a España coincidiendo con la disputa del Mundial.

Tras los fracasos competitivos del fútbol uruguayo, eliminación repetida (en Argentina y en España) del seleccionado mayor, superado en los cuartos de final del mundial juvenil y doblegados Peñarol y Nacional de la Copa Libertadores, los rectores del deporte piensan ya en soluciones a largo plazo para volver a conseguir un puesto de primera línea en el concierto mundial.

Aunque hay jugadores profesionales que podrán llegar para el Mundial '86 en la plenitud de facultades y también juveniles que para ese entonces estarán perfectamente formados, en medios oficiales se busca una revitalización más intensa.

Según los primeros cálculos estimativos se espera que los equipos que se inscriban estarán entre los 500 o 600, con planteles que no sobrepasen los 17 jugadores. Los equipos que pasen a la ronda semifinal serán dirigidos entonces por técnicos diplomados que los asesorarán y, además, con profesores de educación física.

TRAS LA LARGA SUSPENSION, OTRO CHUPETE PARA QUIROGA

LIMA, Perú, 15 (AFP-UPI).— El arquero **Ramón Quiroga** es el tema de actualidad del fútbol peruano, pues su club lo suspendió por 60 días y acaba de nacer su primer descendiente. Quiroga, argentino nacionalizado peruano y que fue integrante de la selección en el Mundial '78 y durante las eliminatorias mundialistas para España '82, fue expulsado en el campeonato local, por reclamar airadamente sobre la legalidad de un gol, durante el encuentro que su equipo Sporting Cristal sostuvo con el León de Huanunco.

El tribunal de penas de la Federación Peruana fue bastante benigno con él, pues solo fue suspendido por una fecha y con una módica multa.

Pero los directivos del Sporting Cristal asumieron otra postura y decidieron suspenderlo por 60 días y sin goce de sueldo, lo que molestó a Quiroga, quien anunció que pasará estos dos meses con sus padres en la provincia de Mendoza.

● **CHUPETE FUE PAPA**

La partida hacia Argentina se vió demorada por dos factores. El primero fue la maternidad de su esposa y el segundo las gestiones que está realizando Tim, el entrenador de la selección nacional.

Su señora dio a luz el viernes a su primera hija, Isela Desiré, lo que demorará por una semana la partida de Quiroga, si es que aún persiste en su decisión.

Tal vez durante ese lapso se presenten novedades, ya que el brasileño Tim le pidió al Cristal que le levante la sanción, pues lo considera imprescindible para trabajar con la selección. Se descarta que Quiroga, de encontrarse en su plenitud física, será el arquero titular durante el Mundial de España.

● **NO SERA CHILENO**

SANTIAGO, Chile, 15 (AFP).— Una decisión gubernamental impidió al delantero argentino **Luis Alberto Ramos** incorporarse al equipo de Palestino, uno de los mas populares de este país.

Ramos había manifestado su deseo de nacionalizarse chileno, para poder jugar para el Palestino, ya que este equipo tiene cubierta la cuota de dos extranjeros autorizada por la Federación Chilena.

De obtener la ciudadanía, Ramos hubiese podido incorporarse al club, pero las leyes chilenas exigen una residencia de cinco años, como mínimo, para lograr la nacionalidad.

Ramos luego de esta frustrada tentativa, continuará su carrera en España, posiblemente en el Elche.

CABSHA S.A.I.C.
cabsha
A REVENDEDORES MINORISTAS
de galletitas, pan dulce y productos de almacén y golosinas,
CABSHA S.A.I.C.
ofrece importantes ofertas.
Presentarse en CONDE 1060 - Cap. Fed. de 9.00 a 17 hs, de lunes a sábado.
VENDA Y GANE CON CABSHA

VILAS, AL ABIERTO

Confirmó que Juega un Torneo del que no se Sabe Nada

La incertidumbre y la total falta de información en todo cuanto tiene por el momento el Campeonato Abierto de tenis de la República, cuyos organizadores darán hoy por la noche, la nómina definitiva de jugadores inscriptos, cuando faltan pocas horas para el comienzo del certamen.

Esta noche a las 20, en un hotel de la zona de Retiro, el italiano Máximo Camilietti, pro - director del certamen, difundirá por fin la lista definitiva de competidores en el torneo.

Mientras tanto, en la ciudad brasileña de Salvador, Bahía donde participan en un torneo al estilo Copa Davis, la segunda raqueta argentina, Guillermo Vilas, anunció su participación en el Abierto a pesar de que hace muy pocos días aseguró con firmeza que no intervendría en el máximo torneo de la República porque tenía su calendario previsto desde el comienzo de la temporada, con todas las fechas comprometidas.

Ahora, sorpresivamente, quizás inducido por sus socios en la fase organizativa, debido a la escasa demanda de localidades y a la atracción que significa su presencia en las canchas, Vilas tomó la decisión de participar para darle un mayor interés a este tradicional torneo.

Desde que la Argentina tiene su abierto de tenis, los aspectos de organización han tropezado invariablemente con numerosas dificultades, pero nunca antes como esta edición 1981, donde los organizadores han convocado a la prensa para dar los detalles más importantes del torneo y el programa de partidos para la reunión inicial de mañana.

La demora de los organizadores, Superpro's y Recova, fundaría en los ingentes esfuerzos que hacen para conseguir a último momento el concurso de figuras de primer nivel que estimulen a los aficionados, tras la deserción del sueco Bjorn Borg, el estadounidense Mel Purcell y ahora también de José Luis Clerc.

Según un portavoz de una de las empresas organizadoras, el tenista número dos de Estados Unidos, Jimmy Connors, habría confirmado su presencia pero para jugar partidos de dobles, lo que restaría casi todo interés al aficionado.

● CABEZAS DE SERIES

Según lo anunció la empresa organizadora del Campeonato Abierto de Tenis de la República, Superpro's, auspiciante del certamen, fueron designados cabezas de serie los siguientes tenistas: Ivan Lendl, Guillermo Vilas, Víctor Pecci, Hans Gildemeister, Rolf Gehring, Luis Damiani, José Higueras y Andrés Gómez.

● EL RESTO

El resto de los participantes, de esta nueva edición también Sudamericano Super Grand Prix, con premios por valor de 175.000 dólares y 175 puntos para el ganador que comienza mañana en las canchas del club Buenos Aires es el siguiente: Manuel Orantes, Ricardo Cano, Pedro Rebolledo, Fernando Luna, Ricardo Icaza, José López Maeso, Pablo Arraya, Angel Giménez, Andrés Maurer, Jaime Fillol, Diego Pérez, Eduardo Bengoechea, Bernardo Boileau, Fernando González, Gabriel Urpi, Marcos Hocevar, Claus Eherhard, Joao Soares, Guilermo Aubone y Roberto Arguello.

A éstos jugadores se agregarán otros cuatro que saldrán de los partidos de clasificación que se están jugando hoy durante todo el día.

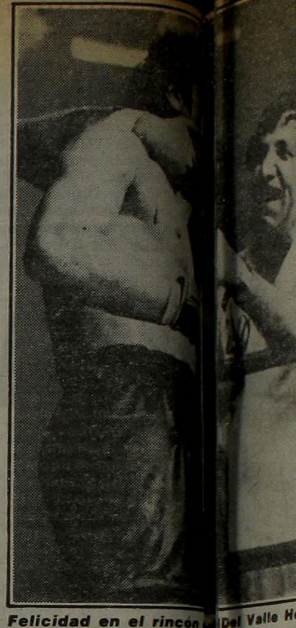

Felicidad en el rincón ... Del Valle H...

ADIOS A BRASIL

SALVADOR, Bahía, 15 (Télam).— El tenis argentino conquistó otra victoria relevante en el plano internacional al ganar el match Hoteles "Cuatro Rodas" que se disputa al estilo de la Copa Davis y que tuvo lugar en esta populosa ciudad brasileña.

Argentina obtuvo la confrontación en dobles al ganar Guillermo Vilas y José Luis Clerc por 7/5 y 7/6 a los brasileños Thomas Koch y Carlos Kirmay en partido parejo y muy duro que tuvo resultado incierto hasta el final lo que mantuvo el interés de la gran concurrencia que siguió con atención el desarrollo del juego.

El cansancio experimentado por el veterano Koch y el rendimiento siempre parejo de los argentinos permitió mantener la leve ventaja de un game y ganar asi el partido.

Posteriormente se jugó el single que faltaba donde Vilas triunfó ante Kirmayr 6 - 4 y 6 - 3 con juego netamente favorable al argentino que fue muy aplaudido por el público premiando de tal manera su juego y sus aciertos.

Con esos dos valiosos puntos los jugadores argentinos pasaron al frente y se aseguraron la victoria final obteniendo un magnifico trofeo y un premio de 90.000 dólares en tanto que para los tenistas brasileños quedó el premio de 25.000 dólares.

Los jugadores argentinos regresaron de inmediato a Buenos Aires donde Guillermo Vilas intervendrá en el Campeonato de la República Argentina.

Vilas parece volver a pasar por otro gran momento. En este torneo jugó un buen tenis. No así Clerc que aparece como desconcentrado. De allí que su performance no resultó lo satisfactoria que se esperaba de él.

DOS A LA FINAL

WEMBLEY, 15 (AFP).— Dos afamados tenistas representantes de los Estados Unidos nos referimos a John McEnroe y Jimmy Connors han avanzado a la final del torneo Benson and Hedges de Tenis dotado de 175.000 dólares de premios y anticipan una final con un choque tenístico de alta calidad que mantendrá en suspenso a la gran concurrencia que irá a presenciar este final.

McEnroe superó a su compatriota Sandy Meyer por 6/3 y 6/3 en un partido donde se impuso sus mayores conocimientos y su mejor capacidad técnica. McEnroe reguló el juego a su antojo y su rendimiento parejo le significó el halago de este importante triunfo que lo puede llevar a obtener el título de campeón en este torneo.

Por su parte Jimmy Connors eliminó al francés Yannick Noak por 6/3 y 6/3 y por rara coincidencia obtuvo los dos sets de igual modo que McEnroe.

Pero este polémico jugador que lamentablemente muchas veces promueve desórdenes que provocan escándalos en las canchas, tuvo un duelo aparte con los árbitros británicos con quienes tuvo habituales enfrentamientos. McEnroe candidato al triunfo final va en busca de lograr su cuarta corona consecutiva.

Todas las entradas ya han sido vendidas para el partido decisivo entre Connors y McEnroe que resultará un duelo real entre dos ases del deporte blanco.

Casualmente los dos llegaron a esta instancia tras superar por el mismo marcador a sus rivales de turno. Y ambos no tuvieron problemas cosa que les da la misma chance para esta final. Ni Connors, ni McEnroe llegaron exhaustos al partido.

PRYO...

CLEVELAND, 15 (AF... Pryor retuvo hoy la coro... nior de la Asociación Mu... xeo (AMB) al superar por ... co en siete asaltos al desafi... Johnson.

Pryor, de 26 años, invicto ... fue derribado en el prime... levantó inmediatamente, ... nar netamente el combate ... tas quinta y sexta, antes de ... su adversario con una lluvi... al 1'49" del séptimo round.

El árbitro Jackie Keough ... final cuando Johnson, de 2... sus brazos y quedó indefen... cuerdas.

Es la tercera defensa que ... peón desde que ganó la co... victoria por nocaut sobre el ... Antonio Cervantes.

Johnson sorprendió al ... una veloz izquierda que lo ... de cumplirse el minuto de ... Pryor se reincorporó rápid...

SIG...

brellevó bi...
Con su a... doxo, Pryo... tos con efe... bas manos... resbaló y c... pués de en...

● LUNA,...

El próx... temporad... 9) se enfr... invicto w... Rossi, 8° ... santafecin...

El próxi... drilátero ... ex campe... como gall... quien se m... Condori.

Un día d... integrará l... rá a Gusta... somo se sa...

UN EQUIPO QUE QUEDO EN LA VIA

Carlos Garro, que corre en pareja con Francisco Alcuaz, ratificó la disolución del equipo Peugeot, como consecuencia de la crítica situación económica que está soportando la empresa. Por ése motivo, esta competencia sería la última del binomio, que luego de luchar permanentemente, junto con los mecánicos, para lograr buenos resultados, no tiene más remedio que "bajar la cortina".

Carlos Garro señaló, entre otras cosas que "esto no va más, aquí todo el mundo no descansa, trabaja día y noche para tener el coche en óptimas condiciones, pero, finalmente, la cosa no podrá seguir. Por eso la disolución del equipo Peugeot. No hay un peso.

Es quizás la última de Garro - Alcuaz con el "Yeyo" y este binomio desea despedirse con una resonante victoria en las "6 horas". Anoche anduvieron muy fuerte. Buena performance de este dueto de grandes pilotos.

GANARON GAR...

La Primera Parte de las "6 Ho... fue Pa...

Pernia cambió la camiseta Nº 4 de Boca por la maquina Nº 49. Una fiera.

Hoy al mediodía se conocieron las posiciones de las tres primeras horas de las "6" que se corren en el Autódromo. La primera parte fue para el Peugeot 504 de Garro-Alcuaz con 65 vueltas, segundo resultó el binomio Porchetto-Maggi, en 64 giros, los siguieron De Vita-Lovera y Baldinelli-Micó con el mismo recorrido. En quinta posición y con 64 vueltas llegaron Paillet-Cano. El jugador de Boca, Vicente Pernía en pareja con Jorge Serafini, campeón argentino de Turismo clase "b" arribó en el 23º lugar.

● INSOLITO

Como un hecho insólito, único en la historia del automovilismo deportivo argentino, luego de finalizada la primera parte —tres horas— de la competencia "Seis horas de turismo" en el Autódromo Metropolitano no se dio a conocer su ganador, ni siquiera en forma extraoficial.

La carrera, organizada por la Asociación Argentina de Automóviles Sport, se largó a las 23 de ayer con la participación de 60 máquinas, en las que se alternaron en la conducción dos pilotos en cada una.

Finalizadas las tres horas de competencia los encargados del cronometraje encontraron dificultades insalvables en sus cómputos y no suministraron el ganador, ni dieron explicaciones de los motivos. La tarea estuvo a car... equipo que designó a tal efecto la C... sión Deportiva Automovilística d... tomóvil Club Argentino, dado q... prueba es puntable para el Camp... to Argentino de la Categoría Tu...

El espectáculo, deportivo fue b... te, la mayoría de los participan... brindaron para que así ocurriera ... do de sí todo lo mejor. Los innu... bles trencitos que se fueron form... agrupando varias máquinas en i... cable persecución, solo iluminad... sus focos, creó una atracción no... entre los aficionados que poblaro... tribunas del Autódromo.

En síntesis, todo lo que se vio ... pista mereció diez puntos. El rest... de lamentar. Solo empuja más a... cia el fondo al alicaído automov... nacional. El público se retiró del A... dormo a las cuatro de la mañana ... saber quién ganó la primera parte ... carrera. Hoy se completarán las tr... ras restantes.

● EQUITACION

Los jinetes brasileños Jorge Car... y Luis Acevedo tomaron el com... del Campeonato Internacional de ... tos al cumplirse la segunda rond... torneo, clasificatorio para la Copa M... dial de la especialidad, disputada ... vez en el Club Alemán de Buenos A...

Los brasileños demostraron ju...

...on el chileno ...ero en la prim... ó en Rancho ... Buenos Aires, ... ión al igual qu... as.

La clasificaci... na jornada fu... Carneiro, (Bras...) Luis Aceved... 5.85; 3) Alfons... lito, (0 - 0), 37.... ent.), Chico Li... or Contador, ... 19.68.

● TEMPORA...

Tras varios ... nará a la Arg... diante la reali... internacional ... asociación ar... tendrá lugar ... del corriente ... de abril del ver... caciones.

Los corredor... tirán de acuer... nal, es decir t... series, en don... de cada serie ... ces hasta que ... duzca la serie ... res tiempos.

...Del Valle Herrera...

UNA CARNICERIA

Herrera-Gómez: Pelea Sangrienta, Definición Absurda

La enemistad, la "bronca", fue más importante que todo lo demás. El boxeo quedó de lado y, en medio de una verdadera carnicería, el santafesino Carlos Manuel Del Valle Herrera (69,800) derrotó por nocaut técnico en el 6° round al campeón argentino y sudamericano de los medianos juniors, Walter Gómez (69). Pero el resultado es lo que menos interesa a la hora de explicar (o tratar de hacerlo) todo lo que ocurrió a lo largo de cinco vueltas —incluídos intervalos— sobre un ring que se tiñó de sangre, y fue escenario de una verdadera batalla campal, donde las infracciones, la mayoría intencionales, fueron el común denominador, y el árbitro Oscar Coronel, con un desempeño pésimo —y hasta inaceptable— se convirtió en el principal protagonista de algo que pretendió ser un combate de boxeo. Nuestra tarjeta, al momento de la detención de la lucha aconsejada por el médico de turno, arrojaba un empate, pero eso también importa poco y nada. La definición —como todo lo demás— fue realmente insólita porque el juez decretó el nocaut técnico de Gómez cuando correspondía pedir las tarjetas. Los dos boxeadores terminaron heridos. Gómez recibió tres puntos de sutura sobre su ceja derecha y Herrera, tres en la izquierda y uno sobre la nariz.

Los rivales ni se saludaron. Con la primera campana, la pelea se planteó en la media distancia. Gómez tratando de sorprender con la derecha voleada y Herrera mediante apertura de izquierda.

Al minuto treinta segundos, Gómez metió un directo de izquierda y cruzó con una derecha corta. Herrera se cayó al pretender retroceder, Coronel contó los 8 de protección (primer error).

Sobre el final del round, Walter alcanzó involuntariamente con su frente la nariz de Herrera, que bajó los brazos quejándose mientras el referí no hacía nada y Gómez casi lo pone nocaut. Final de la vuelta, intervalo, y Coronel recién en ese instante (segundo error) le descuenta un punto a Gómez. Herrera, de allí en adelante, vería dificultado su accionar por una cortina de sangre que manaba de la herida nasal.

Al comenzar el segundo capítulo, Herrera —lo vieron todos— le aplicó un cabezazo intencional a Gómez abriéndole la ceja derecha. Debió ser descalificado lisa y llanamente. Pero Coronel, luego de hacer revisar al pampeano por el médico, solo le descontó un punto (tercer error) al infractor. Gómez, que a nuestro entender había ganado el primer round, empatando luego el segundo, se impuso en el tercero por mayor potencia. Su derecha arriba conmovió varias veces al zurdo, que lo pasó bastante mal. Por otra parte, los dos fueron a la lona empujándose mutuamente un par de veces.

La herida en la ceja de Gómez y un pronunciado hematoma bajo el ojo derecho le restaron el 50 % de la visión, por lo menos. Ahí aprovechó Herrera, sangrante pero menos dolorido, para hacer valer su pegada en el cuarto y quinto rounds, que ganó a nuestro entender, enparejando el trámite.

En el descanso antes del 6°, Gómez le dijo a Pradeiro que no veía. Igual salió a combatir. Pero a los dos segundos el médico decretó no va más. Y allí Coronel —en lugar de pedir las tarjetas como correspondía— ya que la herida que no dejaba continuar había sido provocada por un golpe intencional (que motivó el descuento de un punto)— dijo: nocaut técnico (cuarto error y final).

Queremos verlos otra vez —título en juego, por ejemplo—. Pero sin "bronca" y, especialmente, con otro árbitro en el ring.

...RY... SIGUE REINANDO

...brellevó bien los dos minutos restantes.

Con su ataque desmañado y heterodoxo, Pryor comenzó a acumular puntos con efectivas combinaciones de ambas manos. El campeón, sin embargo, resbaló y cayó en la tercera vuelta después de errar un golpe.

● LUNA, PROGRAMADO

El próximo miércoles, abriendo la temporada de boxeo televisado (Canal 9) se enfrentarán en el Luna Park, el invicto welter junior platense, **Adolfo Rossi, 8° en el ranking nacional y el santafecino Raúl Fernández.**

El próximo sábado, retornará al cuadrilátero de Corrientes y Bouchard, el ex campeón mosca (ahora militando como gallo) **Ramón Balbino Soria,** quien se medirá con el salteño **Roberto Condorí.**

Un día después, el domingo 22, Soria integrará la delegación que acompañará a Gustavo Ballas a Panamá donde, somo se sabe, hará la primera defensa de su corona, el 5 de diciembre, frente a Rafael Pedroza.

● LICENCIA INTERNACIONAL

MIAMI, 15 (UPI).— Al cabo de mucho tiempo el **Consejo Mundial** anunció su decisión definitiva de implantar la li**cencia internacional** a partir del próximo 1° de enero lo que se considera como el paso más importante que se haya dado en materia de protección de los boxeadores.

Así se ratifica el acuerdo tomado en setiembre por la convención anual del CMB, celebrada en Seúl y consistente en establecer mediante dicha licencia un **absoluto control médico y boxístico de los púgiles.**

La licencia contendrá entre otros datos, el más reciente examen médico practicado al boxeador, autorización o desautorización del próximo combate, resultado de su más reciente pelea, y categoría.

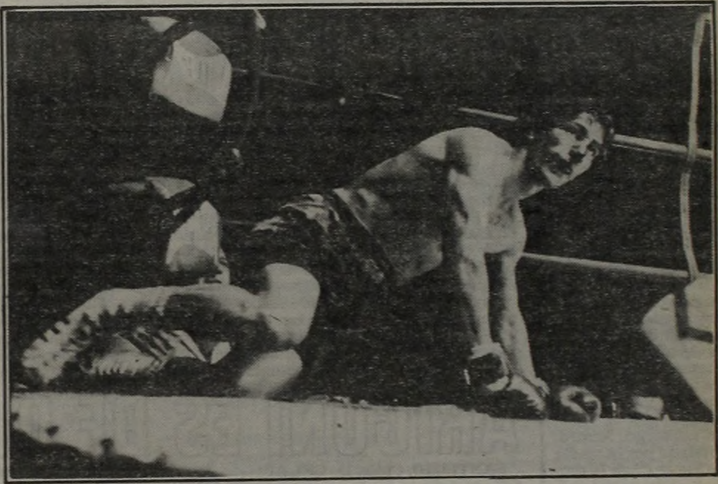

Fue una pelea sangrienta. Y para muestra basta la cara de Herrera. Una carnicería.

...RO Y ALCUAZ

...s "6 H..." fue Para Ellos

...con el chileno Alfonso Bobadilla, puntero en la primera jornada que se disputó en Rancho Taxco de las afueras de Buenos Aires, una excelente preparación al igual que sus respectivas monturas.

La clasificación general de la penúltima jornada fue la siguiente: 1) Jorge Carneiro, (Brasil), Bernard, (0 - 0), 35.82; 2) Luis Acevedo, (Brasil), Alpes, (0 - 0), 35.85; 3) Alfonso Bobadilla, (Chile), Soplito, (0 - 0), 37.57; 4) Jorge Llambí, (Argent.), Chico Lindo, (0 - 0), 38.12; 5) Víctor Contador, (Chile), Tostao, (0 - 0), 39.68.

● TEMPORADA INTERNACIONAL

Tras varios años de ausencia, retornará a la Argentina el speedway mediante la realización de una temporada internacional que organizada por la asociación argentina de ese deporte, tendrá lugar entre el 12 de diciembre del corriente año y la primera semana de abril del venidero en el Club Comunicaciones.

Los corredores participantes, competirán de acuerdo al sistema internacional, es decir todos contra todos, en 20 series, en donde cuatro motociclistas de cada serie se intercalarán cinco veces hasta que por combinación se produzca la serie final con los cuatro mejores tiempos.

Comenzaron las 6 horas y se corrió con todo. Pero no se sabe quién ganó.

NO TE AGRANDES, VICENTE

"A éste muchacho lo mando primero a correr para que limpie la pista, para que haga fundir a los demás pilotos, así, después, cuando me toque conducir a mí, liquido la faena y cruzo la meta friunfal". Así señaló el "Tano" Vicente Pernía, con respecto a su acompañante, Serafini, campeón argentino de Turismo clase "B", en los boxes del Autódromo Municipal.

EL 13 ABANDONO: En las carreras de turismo ningún coche lleva el número 13, pero en esta competencia sí. Y fue precisamente, el coche 13, el primero en abandonar la prueba, el mismo estaba compuesto por el binomio Rossatti - Mazur.

WILFREDO BENITEZ RETUVO EL TITULO

LAS VEGAS, 15 (ANSA).— El portorriqueño Wilfredo Benítez defendió con éxito anoche en Las Vegas, el título mundial de los superwelters (versión WBC), al derrotar por puntos, en 15 asaltos, al aspirante y compatriota Carlos Santos.

Benítez que es uno de los seis boxeadores que han ostentado tres títulos mundiales, logró una fácil victoria si bien por puntos pero en forma cómoda.

● PUNTO FINAL

INTENDENTE ALVEAR, La Pampa, 15 (De nuestro corresponsal).— Con el triunfo del liviano chileno nacionalizado **Juan Manuel Zúñiga**, por puntos en fallo dividido sobre el cordobés **Julio Melone**, finalizó anoche la **"Segunda Semana Nacional del Boxeo"** en la provincia de **La Pampa.** Dos jurados vieron ganar a Zúñiga por 99-98 y 99-97, mientras el restante otorgó empate en 98. La pelea, llevada a cabo en el estadio del club **Ferro Carril Oeste**, de esta localidad, contó con un imponente marco de público, que se retiró ampliamente satisfecho con el espectáculo.

A la velada de cierre concurrieron numerosas personalidades, entre ellas el gobernador provincial, **contador Ricardo Telleriarte,** el subsecretario de Deportes de la Nación, doctor **Santiago Leyden**, el intendente local, señor **Hartfield**, y representantes de todas las actividades zonales.

En la reunión anterior, llevada a cabo en la ciudad de Santa Rosa, el ex campeón argentino de los livianos juniors, **Rubén Riani**, derrotó por puntos en decisión dividida al pampeano **Luis Abel Musa**.

Los organizadores: el club **Ferro** de Intendente Alvear, y el programa radial **"Entre las Sogas y el Tango"** resultaron eficaces anfitriones de todos los visitantes, porteños y de otras provincias vecinas, que colmaron todos los estadios demostrando que el boxeo, por lo menos en esa zona, continúa en plena vigencia.

EL SUSPENSO CONTINUA

Karpov-Korchnoi: Un Aplazo con Posibilidad de Tablas

MERANO, Italia, 15 (ANSA, AFP).— La decimosexta partida del campeonato del mundo de ajedrez que opone al actual campeón el soviético Anatoli Karpov, al aspirante, el apátrida, también de origen soviético, Víctor Korchnoi fue suspendida en el movimiento 41 con leve ventaja para Karpov. El encuentro se reanudará hoy. Los expertos vaticinan una posibilidad de tablas.

"Las blancas, que conduce Karpov están en posición ligeramente mejor, dijo el gran maestro norteamericano Lev Alburt, **pero creo que harán tablas"**. Korchnoi desperdició tiempo al principio al llegar con retraso de dos minutos y medio para iniciar la partida. Cada jugador dispone de dos horas y media para efectuar sus primeros cuarenta movimientos y si no lo hace en ese periodo, pierde la partida.

Korchnoi jugó muy lentamente en la mitad de la partida y solo disponía de 15 minutos para efectuar sus últimos 13 movimientos, y para realizar sus últimas seis movidas contó con solo tres minutos. Los problemas de tiempo del retador fueron aparentes en la 38 movida cuando pareció cambiar de idea con la mano en el aire, aparentemente lista a tocar la dama, pero movió un peón. Anteriormente, en la jugada 21, la cadencia del juego se había hecho bastante lenta y en la jugada 32 solo quedaban a Korchnoi nueve minutos para efectuar nueve movidas. Según el gran maestro danés Bent Larsen, la jugada blanca 20 **"es ridícula y Korchnoi hubiese podido equilibrar su posición con vistas a un resultado nulo"**. Al hacer su movimiento 27, el retador "gastó" veinte minutos de su tiempo de reflexión.

Korchnoi aparentemente no estaba seguro de lo que hacía. Karpov se esforzó por obtener esta sexta victoria —el match le favorece por 5 a 2— y de concretar su sexto triunfo retendrá el título mundial.

El primer jugador que logra seis victorias gana el título y Karpov lo tiene al alcance de sus manos y seguramente logrará retenerlo. Se llevará además un premio de 500.000 francos suizos (unos 300.000 dólares). Los jugadores hasta ahora, han empatado en este match en ocho oportunidades pero, las tablas no se cuentan en el resultado.

Las primeras 14 movidas fueron idénticas a las iniciales de la partida 14, cuando el campeón, de 30 años de edad, obtuvo su quinto triunfo. Los expertos dijeron que Korchnoi seguramente habría estudiado la partida cuidadosamente después de su derrota y no cometería los mismos errores que cometió anteriormente.

Aparentemente en un intento por distraer a Karpov, el retador de 50 años usó lentes reflectores que han ocasionado protestas del campeón con anterioridad argumentando "que le molestaban".

Karpov se muestra muy sereno y seguro en su victoria final. La ventaja que lleva es casi definitoria y él no puede cometer tantos errores como para permitir un repunte tan pronunciado de su oponente. La mayoría asegura que el match está a punto de llegar a una definición.

LA PARTIDA

BLANCAS Karpov	NEGRAS Korchnoi
1. P4R	P4R
2. C3AR	C3AD
3. A5C	P3TD
4. A4T	C3A
5. O-O	CxP
6. P4D	P4CD
7. A3C	P4D
8. PxP	A3R
9. CD2D	C4R
10. P3A	P5D
11. AxA	CxA
12. PxP	CDxPD
13. C4R	A2R
14. A3R	C4AR
15. D2A	O-O
16. C(4R)5C	AxC
17. CxA	P3C
18. CxC	PxC
19. TD1R	D4D
20. P3CD	TD1A
21. A5A	TR1D
22. P3TR	D3A
23. P4CD	T2D
24. T1D	T(1A)1D
25. TxT	TxT
26. T1R	D4D
27. P4TD	C5T
28. P3A	C4R
29. PxP	PxP
30. D2R	D3A
31. T1AD	T1D
32. A3R	D4D
33. A2A	P3A
34. D1R	D6C
35. T1T	D7C
36. T1C	D7T
37. T1D	T4D
38. TxT	PAxT
39. P4C	C2C
40. A5A	P3T
41. D3R	Las negras sellan su jugada.

LAS CHICAS DE VELEZ, SIN INVICTO

Unión Vecinal de Munro le quitó el invictor de 20 fechas a Vélez, derrotándolo en su cancha por 61-58. El triunfo de Munro se concretó en el último minuto con tiros libres de Bustamante y Andreozzi.

El primer tiempo concluyó a favor de Vélez por 38-26 y en el complemento, a partir de la efectiva labor de Iñiguez y Costa mantuvo su supremacía hasta que faltaban 8 minutos y se imponía por 50-48.

Sin embargo, Munro, apuntalado por la media distancia de Cagli, la prolija actuación de Bonaldi en el armado y la potencia de Andreozzi debajo del tablero, pudo concretar un vibrante triunfo.

MUNRO: Andreozzi 24, Castelli 6, Cagli 12, Bustamante 9, Bonaldi 8 (FI), Ortiz 0 y Alberti 2. DT: García.

VELEZ: Salvador 8, Iñiguez 17, Costa 8, Pecorelli 5, Leonard 8 (FI), Cellia 4 y Veinticinque 8. DT: Gusco.

Completando la jornada 17 de Agosto venció a Lanús 82-44 (37-21), y Obras de visitante derrotó a Unión Florida por 97-51.

LA FINAL DEL HANDBOL

Cuba y Brasil definirán esta noche a las 21, la final del Segundo Campeonato Panamericano de handbol. Previamente, a las 19.30, el Luna Park será escenario del encuentro entre Argentina y Estados Unidos por el tercer puesto. El seleccionado cubano, actual campeón, se clasificó para la final al superar a Estados Unidos por 29-24, mientras que Brasil venció a Argentina por 35-29. Los dos finalistas ya se enfrentaron en el grupo clasificatorio y en esa oportunidad los cubanos triunfaron por 32-22. Argentinos y estadounidenses también se enfrentaron, en la apertura del torneo y en esa oportunidad el seleccionado nacional se impuso por un punto en tiempo suplementario. Cuba es el gran favorito para obtener el primer puesto y clasificarse así para el Mundial de Alemania Occidental. Ante Estados Unidos no exhibieron un alto nivel técnico, tal vez porque no actuaron al límite de sus posibilidades, graduando sus energías.

Para Argentina queda el consuelo de jugar por el tercer puesto, ante un oponente que acredita un rendimiento semejante. En consecuencia la lucha será por demás pareja.

El anhelo de todos, era que nuestro representativo definiera con los cubanos la primera posición. Y estuvo a un paso de conseguirlo. Pero al cabo de 80 minutos de intensa disputa, la balanza se inclinó a favor de los brasileños.

El tiempo reglamentario y dos suplementarios fueron necesarios para quebrar la paridad existente entre Argentina y Brasil. Estos fueron siempre adelante, por uno o dos goles, hasta los 20 minutos del complemento, cuando el seleccionado argentino pasó al frente.

El triunfo pareció próximo en el primer suplementario. Con dos goles de ventaja faltando dos minutos y 44 segundos. En esas circunstancias, Simonet se hizo expulsar por dos, cometiendo una falta innecesaria, y con cinco hombres Argentina resistió hasta que restaban solamente seis segundos, cuando un perfecto disparo de Cruz Portela autor de 17 tantos y la figura de su equipo, estableció una nueva igualdad en 27-27. Y el segundo suplementario encontró un rival agrandado, firme, seguro, convincente, ante un equipo nacional que se cayó física y anímicamente.

Con una excelente defensa, ésta será la oportunidad de Brasil de jugar un mundial. Pero para ellos la ilusión también es demasiado elevada. Adelante estarán los morenos y fornidos cubanos. Y solo un milagro o una proeza pueden cambiar la historia.

ARIGONI ES DE ORO

SANTIAGO, Chile, 15 (UPI, AP).— **Liliana Arigoni** fue la única argentina que logró una medalla de oro para su país, durante la jornada inaugural del torneo internacional de atletismo "Orlando Guaita".

Liliana Arigoni se impuso en salto en alto con 1,65 metro, superando a Andrea Sassis de Uruguay (igual marca en mayor cantidad de intentos) y a su compatriota **Mónica Halporn** que registró 1,60 metro.

En 1.500 metros se impuso Gonzalez Huggins de Venezuela con 3.46.98, escoltado por **Omar Ortega** de Argentina con 3.47.77. Tercero fue el chileno Washington Barrientos con 3.48.83. El argentino **Juan Aranis** concluyó quinto con 3.50.14.

La venezolana Yunaira Pina triunfó en lanzamiento de disco con 46,62, correspondiéndole el quinto lugar a **Susana Diez** de Argentina con 41,42. También para Venezuela fue la prueba de 400 metros varones, por intermedio de Erik Philips.

En salto en largo, el venezolano Osvaldo Torres obtuvo una marca de 7,31 metros. Francisco Pichot de Chile 7,17 y el argentino **Angel Gagliano** concluyó tercero con 7,09 metros y cuarto finalizó su compatriota **Jorge Mazeo** con 7,09.

La colombiana Eucaris Caicedo recibió la medalla de oro de los 400 metros llanos. Los 100 metros fueron para la reciente campeona sudamericana, **Carmela Bolívar** de Perú que corrió la distancia en 11.96, Daysi Salas de Chile fue segunda con 12.08 y tercera Sheila Oliveira de Brasil con 12,13 En 5.000 metros venció Silvio Salazar de Colombia con 14.10.17, mientras que **Fernando Marrón** con 14.35.55 se ubicó sexto y **Omar Da Silva**, ambos argentinos, octavo.

AGUIAR, DE BAIRES

Ruben Aguiar de Boca se impuso en la **Tercera Prueba Atlética Ciudad de Buenos Aires**, con un tiempo de 38.51.02, para recorrer la distancia de 13 kilómetros.

Aguiar, representante de Boca, fue el líder durante todo el recorrido y solo estuvo acosado por Horacio Cequeira, por algunos pasajes. Este concluyó segundo con un tiempo de 39.30.00. Tercero fue Adolfo Olivera del Sindicato Gráfico con 39.50.

Posteriormente se escalonaron Horacio Rubill (Gualeguaychú) 40.50, **Jorge Cequeira (Carlos Casares)** 41.07, Fabián Aquino (Sudamérica) 41.07, Andrés Alvarez (Independiente) 42.05, Raúl Dure (Islas Malvinas) 42.22 y Juan Jackson (Allievi) 42.22.

En la categoría femenina la victoria le correspondió a Teresa Fernández (Atenas) con 52.23 y en veteranos, en la categoría de 40 a 49 se impuso **Luis Ibáñez** (Boca) empleando 44.42.

● ATLETAS VETERANOS

El **próximo sábado** dará comienzo el **Tercer Torneo Internacional** de atletismo para veteranos, organizado por el Círculo Argentino de la especialidad, en las instalaciones del CEDENA.

La competencia, para varias categorías de ambos sexos contará con la presencia de delegaciones de **Brasil, Chile, Colombia, Venezuela, Uruguay, Holanda, Taiwan** y de otros países de Sudamérica.

El sábado las pruebas comenzarán a las 14, para proseguir el domingo a partir de las 9. Las delegaciones se alojarán también en el CEDENA y el próximo jueves, a las 19, en el Comité Olímpico Argentino se efectuará un acto de recepción a los atletas que participen del torneo.

ESPAÑA, A LO REY

ESSEN, Alemania, 15 (EFE,DPA).— Con un nuevo triunfo, cerró su participación en el **Trigésimo quinto Campeonato Europeo de hockey sobre patines**, el equipo **español**. En la oportunidad, se impuso a la representación de **Italia** por 6 a 3. Los españoles ya vencían al término de la primera etapa por 2 a 1.

Los ganadores, ya se habían asegurado el título en el partido anterior, cuando habían vencido abultadamente a **Francia** por 10 a 0, reteniendo de esta manera el mismo, al sumar 16 puntos y siendo el único equipo invicto. Por lo tanto, el enfrentamiento con los italianos, solo tuvo un valor estadístico.

Los goles en su última presentación fueron señalados por **Centell**, en dos oportunidades, **Pauls, Alabart, Torner** y **Zabalia**, mientras que para los italianos **Marcella**, convirtió dos y **Girarbelli** el restante.

El segundo lugar en el torneo, lo ocupó la representación de **Portugal**, con 12 unidades, mientras que **Holanda**, que igualó su puntaje con **Italia**, se ubicó en el tercero.

● GANO HOLANDA

El equipo holandés, superó ajustadamente a su similar de **Suiza**, por 3 a 2, logrando de esta manera el tercer lugar en el europeo de hockey sobre patines. Los tantos para el ganador, fueron anotados por **Van Gemert** en dos oportunidades y **Verbeek**, mientras que **Schaeren** y **Chassot**, marcaron para los suizos.

Los resultados restantes de la última fecha del campeonato, fueron los siguientes: **Portugal 6, Alemania 0; Bélgica 3, Gran Bretaña 3; Holanda 6, Italia 2.**

CHINO AL FRENTE

El golfista argentino Vicente "chino" Fernández encabeza el 76° Campeonato Abierto del Jockey Club de San Isidro al cumplirse los terceros 18 hoyos manteniendo una leve ventaja sobre el norteamericano Van Batchelder, cumplida la jornada de ayer. Fernández totaliza 205 golpes y Batchelder 206.

La cancha estaba en muy malas condiciones debido a las fuertes lluvias y eso hizo que los marcadores fueran muy dispares tal el caso del norteamericano Batchelder que al término de los primeros nueve hoyos, que los concretó en 31 golpes, era puntero pero luego al cometer tres boggies consecutivos bajó su nivel y permitió que Vicente Fernández, con un juego más parejo, sólido y seguro lo pasará colocándose como único vanguardista.

El mejor recorrido lo concretó el venezolano Santana que hizo 34-32 para un total de 66 golpes que le permitió avanzar a la séptima colocación, a cinco golpes de Fernández. El argentino Carlos Liberto, que en la jornada anterior compartía el liderazgo con Fernández, tuvo ayer una desesperada actuación, logrando 74 golpes y un total de 210 sobre una cancha muy difícil.

La clasificación oficial es la siguiente: Vicente Fernández: 136-35-34-69-205 golpes; Van Batchelder (EE.UU.): 137-31-38-69-206; Jack Ferenz (EE.UU.) 140-34-34-68-208; Armando Saavedra (Argentina) 140-36-33-69-209; Carlos Liberto (Argentina): 136-35-39-74-210; Jim Ahern (EE.UU.) 140-36-34-70-210; Julián Santana (Venezuela) 144-34-32-66-210; Florentino Molina (Argentina) 138-37-37-173-211; Elcido Nari (Argentina): 141-35-36-71-212; Mike White (EE.UU.) 141-37-34-71-212; y Adan Sowa: 141-36-35-71-212. Clasificaron 40 jugadores hasta 219 golpes.

EL LOBO Y BOCA JUEGAN SIEMPRE

Boca y Gimnasia y Esgrima La Plata completarán hoy a las 19.30, en el estadio de los locales, un partido de la décima fecha del campeonato oficial de básquet que organiza la Federación de Capital Federal, que había finalizado empatado en 92 tantos.

Sucedió en aquella oportunidad que el cotejo culminó con el triunfo de Boca por 93 a 92, pero cuando el juez Carlos Presas fue a revisar la planilla para confirmar el resultado se encontró con que un simple del jugador Perazzo, había sido computado como un doble, de allí la diferencia. Ante esta situación el tribunal de penas de la federación resolvió hacer jugar los 5 minutos suplementarios esta noche. Tanto para Boca como para Gimnasia, es de vital importancia ganar, porque su situación es muy peligrosa. Debajo de ellos en la tabla de posiciones solo se encuentran San Miguel y San Lorenzo y los descensos son dos.

● GIMNASIA CLASIFICADO

LA PLATA, 15 (De nuestro corresponsal).— Gimnasia y Esgrima se adjudicó anoche la zona "B" en la rueda de perdedores del campeonato Argentino de clubes de básquet, al vencer a Instituto de Córdoba por 102 a 96, en un partido jugado en el estadio del club Atenas de esta ciudad. El "Lobo" platense deberá jugar ahora con el primero de la otra zona que es justamente Boca el ganador ganará el derecho de participar directamente del próximo campeonato argentino.

Un caso de extraña coincidencia se dio con estos dos equipos que comparten los últimos puestos en el campeonato oficial, por el cual jugarán mañana y que ahora se verán la cara nuevamente por el argentino.

OBRAS - RIVER Y TODO EL CONFLICTO

Por la última fecha de la ronda de ganadores del campeonato argentino de clubes de basquet, jugarán hoy a las 19.30 **Obras Sanitarias y River.** El cotejo pertenece a la zona "B" y se desarrollará en el gimnasio que el local posee en Avenida del Libertador.

● TODO UN PROBLEMA

Una gran incógnita rodea a este trascendental encuentro. Aún no se sabe si Obras incluirá a los jugadores panameños Frazer y Butler, sobre los cuales pesó una acusación de Hindú de Córdoba que decía que estaban mal habilitados y que su inscripción se había registrado fuera del término estipulado. Posteriormente el tribunal de penas de la Confederación Argentina de Basquet se expidió en favor de Obras expresando que los basquetbolistas extranjeros tenían sus papeles en regla. Pero, como a este fallo la mesa directiva de la Confederación no le dio validez por entender que el tribunal había violado algunos artículos del reglamento principal y que se establecía una lucha de poderes entre los dos organismos de esta entidad madre, se resolvió no darle curso al fallo y citar a los presidentes de federaciones de todo el país a una asamblea extraordinaria en el mes de diciembre.

● TELEGRAMA

Obras Sanitarias se sintió molesto y perjudicado por esta actitud de la Confederación y ayer envió un telegrama en el que solicita el reconocimiento de sus derechos y que se le otorguen los puntos ganados. Además piden que la ratificación sea efectuada dentro de las 24 horas, es decir antes del partido de hoy con River, para saber si pueden incluir sin problemas a Frazer y Butler. Además el telegrama dice: **"Nos reservamos el derecho de amparo ante la justicia en caso de silencio o respuesta negativa de la Confederación".**

Los dirigentes de Obras se reunirán (de no recibir respuesta del telegrama) una hora antes del cotejo para decidir si Butler y Frazer juegan ante River. Es, indudablemente, un grave problema que no hace más que confirmar la equivocada organización de este campeonato argentino y desmerecer la imagen de un calificado deporte.

● POSIBILIDADES

Llendo al plano directamente basquetbolístico, ambos equipos tienen posibilidades de clasificarse semifinalista de esta zona "B". El tercero en discordia es Hindú. Claro que todo depende también del fallo definitivo de la Confederación sobre la inclusión de los panameños y de un partido pendiente que aún deben jugar River y El Nacional, de Bahía Blanca. Por lo pronto Obras, para obtener el punto ante los "Millonarios" deberá triunfar por más de dos tantos diferencia ésta que le sacó River en el cotejo de ida. Indudablemente que la inclusión o no de Frazer y Butler será decisiva en este cotejo que promete buen basquet.

De cualquier manera, jueguen o no los morochos panameños la lucha entre Obras y River será a todo vapor ya que en el primer encuentro jugaron un excelente partido.

LOS CORDOBESES, MAS QUE BAHIA

BAHIA BLANCA, 15 (De nuestro corresponsal). — Por la última fecha de la ronda de ganadores del campeonato argentino de clubes de básquet, se jugaron anoche en el gimnasio de Leandro N.Alem de esta ciudad dos partidos. En el primero de ellos, por la zona "A", **Atenas de Córdoba venció a Alem por 81 a 76**, tras un parcial también favorable a los cordobeses de 37 a 35. Cabe destacar que en esta zona ya están clasificados Ferro Carril Oeste y Atenas.

En el segundo encuentro de la noche, por la zona 'B", **Hindú de Córdoba le ganó a El Nacional, de Bahía, por 91 a 90** en un cotejo sumamente emotivo que mantuvo la incógnita por saber quién era el ganador hasta el segundo final.

Con este resultado Hindú tiene grandes posibilidades de pasar a la ronda final si es que la Confederación Argentina de este deporte le otorga el triunfo logrado el 10 de octubre en el cotejo que perdió con Obras pero que posteriormente fue protestado por los cordobeses por la presunta mala inclusión de los panameños Frazer y Butler.

Hindú basó su triunfo en el gran trabajo de Germán Filloy, quien convirtió 31 puntos, y del norteamericano Daugherty que anotó 21. En los locales se destacó Merlini con 19 puntos.

● MOLINUEVO CON MC LAREN

El jinete Argentino Molinuevo se impuso ayer en la prueba de salto variado correspondiente al certamen clasificatorio para el campeonato mundial. Molinuevo con Mc Laren, fue escoltado por el también argentino Francisco Galli, con Virtuoso, y el brasileño José Reyno do Fernández, con Noa Noa.

El trabajo del gran jinete local fue excelente. Con la calidad y destreza que lo caracterizó siempre a Molinuevo superó con armonía y corrección las diferentes pruebas. Al cabo de ellas un cerrado aplauso del público presente coronó su labor.

PARA LA "BICI", BUENA TEMPORADA

La temporada de ruta de ciclismo se presenta inmejorablemente. De acuerdo al **calendario** de las distintas asociaciones afiliadas a la Federación Ciclista Argentina, son varias las entidades que organizarán pruebas por etapas.

Y esto es sumamente importante para los corredores, porque los va dotando de un estado de entrenamiento óptimo, y capaz posteriormente, de rendir satisfactoriamente y sin ningún tipo de problemas en una confrontación internacional.

La **"Vuelta al Alto Valle de Río Negro y Neuquén", "Vuelta a Córdoba", "Vuelta a San Juan", "Vuelta a Mendoza", "Vuelta a Cuyo"**, y otras de menor jerarquía, son las que conforman el profuso **calendario del ciclismo rutero**, que este año se presenta extenso y variado, quizá como hace un lapso prolongado no se observaba.

Y, si a esto, le adosamos las competencias de líneas, circuitos, que domingo a domingo realizarán entidades del ciclismo compatriota, pensamos que en cuanto a organización este deporte a crecido, lo que obliga a sus dirigentes a redoblar esfuerzos para darle a su ciudad o provincia una prueba de jerarquía.

Además, si se confirma plenamente el Calendario de ruta que aludimos, los ruteros, tendrán oportunidad en carreras internacionales de exhibir con plenitud el poderío del ciclismo compatriota.

Hemos comentado en otras oportunidades que existe sumo interés de organizadores de carreras de distintos países por tener en sus competencias a ciclistas argentinos.

Por el momento, dos federaciones, (Venezuela y Uruguay), se están disputando al equipo del Ciculo de Suboficiales de la Policía Federal para que participen en **"Rutas de América"**, (Uruguay), y **"Vuelta del Táchira"**, (Venezuela). Es muy posible que las autoridades del mencionado Circulo se inclinen finalmente por la carrera uruguaya.

UNA GANADORA POLEMICA

SAN JUAN DE PUERTO RICO, 15 (AP).— Por pasar por detrás de una bander de ruta un juez de pista descalificó a Ana Delia Roa que había vencido en la carrera de campo traviesa interuniversitaria y una comisión de técnicos de atletismo deberá resolver el caso. **El incidente es la culminación de una serie de irregularidades denunciadas por las atletas universitarias que se quejaron de encontrar inesperados obstáculos en el camino y señalizaciones en sentido inverso,** para despistar a quienes podían presentar batalla a quienes gozaban de ciertos favoritismos.

Ana Delia Roa, que compitió por el Colegio de Agricultura y Artes Mecánicas de Mayaguez (CAAM), ganó la carrera de cinco kilómetros con un tiempo de 19 minutos, 21 segundos y 15 centésimas, pero un juez de pista la descalificó por pasar detrás de una bandera de ruta cuando debió hacerlo en sentido contrario.

El comisionado de deportes de la Liga Atlética Universitaria (LAI), doctor Luis Fernando Sambolin, dijo que aún no se ha determinado cuándo se iniciará el proceso apelativo y explicó que corresponde al presidente de la Junta de Directores de la LAI, Juan González Lamela, nombrar el comité que ratificará o anulará la victoria de la joven estudiante.

Roa, nativa de Cali, ganó por 200 metros la carrera nacional universitaria, venciendo a Carmen Colón, de la Universidad Interamericana, que llegó segunda con 20.04.42.

Roa dijo que acudirá a declarar ante el comité técnico para negar que haya cometido la violación, sosteniendo que en una vuelta anterior "pasé por el mismo sitio y se me aceptó, pero luego me descalificaron en la segunda vuelta".

Otros atletas se quejaron de encontrarse con el camino obstruido por troncos de árboles y malezas ubicadas adrede para demorar a las competidoras. Roa dijo que **si el juez la descalificó por atravesar la señal en sentido contrario la señalización estaba mal colocada con la intención de encontrar argumentos para descalificarla.**

PROTESTA POR INDIOS

NUEVA DELHI, 15 (AP). — Solo 13 de los 59 autos que largaron ,terminaron ayer el segundo rally del Himalaya, corrido a lo largo de una semana en la que los pilotos debieron desafiar el polvo, la lluvia, la nieve, las rocas y a varios manifestantes opuestos a la competencia.

Ramesh Khoda, de Kenia, que conducía un Datsun y que llevaba de copiloto al indio Aslam Kham, fue declarado ganador provisional del primer premio, de 3.300 dólares. La prueba se vio plagada por protestas de los concursantes indios, que acusaron a los organizadores de favoritismo con respecto a Khoda y a algunos de los otros finalistas. El indio Rajeev Khanna señaló que los organizadores, personalmente, habían ayudado a empujar el auto de Khoda en una alta pendiente del trayecto.

El presidente de la competencia, Nazir Hoossein, no quiso hacer comentarios sobre las protestas y las decisiones provisionales, de los trece finalistas, once son indios.

COLOMBIA: SI, A LOS JUEGOS

BOGOTA, Colombia, 15 (AP).— Finalmente una delegación de 270 personas, será la que represente al **Comité Olímpico Colombiano,** en los **IX Juegos Bolivarianos,** que se desarrollarán en **Barquisimeto, Venezuela.**

De esta manera, el Comité revocó su medida original de no concurrir a la competencia, en vista de que el gobierno de Colombia, no le garantizaba al COC, la entrega inmediata del dinero indispensable para efectuar el viaje, lo que le impedía programar la preparación con la suficiente antelación. Esta modificación en el proceder, se debió fundamentalmente a la intervención en el caso, del **Director del Instituto Nacional de Deportes, Mike Forero** y la buena voluntad del Comité, en buscar una solución que le permita concurrir al certamen zonal, programado del 4 al 14 de diciembre próximos.

Según una información dada a conocer por el **Secretario del Comité Olímpico Colombiano, Humberto Jaimes,** la asistencia de su país a los juegos Bolivarianos, le demandará un gasto de 228 mil dólares. Al mismo tiempo hizo saber, que la preparación de los atletas comenzará el miércoles próximo en las ciudades de **Medellín, Cartagena, Bucaramanga y Cali.**

El primer grupo de deportistas, viajará a Venezuela, el 29 de noviembre, pero previamente directivos del Comité Olímpico y del Instituto de Deportes, se trasladarán a Barquisimeto, para establecer los aspectos definitivos de la concentración de la delegación, lugares de entrenamiento y formas de traslado entre Cúcuta, donde estará alojada la misma y Barquisimeto.

SU CLUB
VELEZ SARSFIELD
REAPERTURA DE:
CONSCRIPCION DE SOCIOS
INSCRIPCION DE ABONOS A PILETA Y
COLONIA DE VACACIONES
LO ESPERAMOS MAÑANA
A PARTIR DE LAS 13.00 HORAS
AVDA. JUAN B. JUSTO 9200
CAPITAL

AVISOS CLASIFICADOS

1 CASAS
(Cpra. - Vta. - Alq. - Perm. - Transf.)

COMPRAS

CASA antigua para pensión. Cap.. Munro o Florida. 760-6581. Felin 5231. Munro.

VENTAS

ADROGUE: casa una cuadra de Azopardo llaves prolon. de Seguí 76. 311-8446.

APTO PAMI. 90 mts. Est. Alberdi Zona Tortuguitas casa a estrenar 3 amb. todo confort. 431-3350.

AVELLANEDA Pierres y Mansilla 3 amb. c. local habilit. José Ingenieros 683 Avell. Alt. Belgrano 2000.

AVELLANEDA vendo casa tot. 75 mill. Casacuberta 561. Avellaneda.

AVELLANEDA V. Dominico urgte. chalet o ptó. por casa reducida. Dif. en efectivo. San Vicente 529.

BANFIELD este casa 2 dorm. comed. sala 2 ptios, jardín garaje y terreno y coc. grande. 247-3422.

BARRACAS: 4 ambientes tel. apto profes. tomo prop. en pago. Finochieto 800. Informes 362-8654.

BERNAL dño. vde. casa 4 amb. coc. bano gge. y tel. $ 260 mill. Liniers 1329 1½c. Calchaquí.

BOULOGNE: casa y local $ 1.300.000. 771-8671.

BUSCO casa o depto. antiguo bajo alquiler a cambio de reparaciones y pintura persona responsable 35-0394.

CAMPANA casa 7 amb. apto. prof. o flia. telef. 2 baños gas, garaje 311-7827 - 1969.

CASA QUINTA Derqui Pda. Las Tres Rosas 3 dorm. bño., coc. garaje, parrilla 2 lotes arbol. o pto. 657-0559.

CASA QUINTA: San Vicente 1 c-ruta 1ra mano parque 900m2 1,80 m2 cubiertos c-garaje 105 mill. Dño. 99-3429.

CASA y terreno localidad Bosques Fcio. Varela 204-3744 después de 18 hs.

CASA 3 hab., 2 coc., jardín fondo, patio de baldosa con galpón muy bien ubicada Lanús. Tel: 204-6683.

CASA $ 100 Mill. Córdoba con garaje ó pto. por casa en Bs. As. Sra. Ludueña. 33-9984.

CASA en Córdoba cerca de Cosquín 4 amb. totalmente amueblada entrada de coche 572-1210.

CASA Tristán Suárez calle Dean Funes 96 y Moreno. Ver sábado y domingo. Paraguay 1365 Cap.

CASA esquina con local 3 amb. y tel. San Martín 1196 Merlo. 0220-22568.

CASA V. Devoto 3 amb. c. tel. cochera contado o facilid. Pasaje Diego Rojas 2689 hasta 20 hs.

CASA 2 amb. c. calle Mercedes y Ensenada. Mariano Acosta Pdo. de Merlo.

CASA 80 mill. brro. Vte. López y Planes casa 574 M na 26 frente autódromo. 27-9578 facilid.

CASITA Derqui comedor dorm. bño. cocina. pileta p. chicos ideal fin de semana $ 50 mill. facil. 26-8805.

CASITA dos amb. grandes con placares, entrada para autos, terreno 10x30 c. parque o permuto. Particular. A 40 mts. de Av. 24, Quilmes Oeste. Tel. 632-5609.

CASITA Moreno $ 450.000. French 466. Col: 503. F. Moreno.

CASTELAR: casa telf. con todo 70 mill. 624-6105.

CHALET en Derqui dño. liquida a 1ra. oferta o pta. Los Aromos 217 El Palomar (gomería).

CHALET Paso del Rey dos dorm. entrada coch. tel. Regalo $ 100 Mill. 26-8805.

CHALET Derqui pda. las 3 Rosas 3 dorm. coc. baño garaje parrilla 600 mts2. o pto. y fac. 657-0559.

DÑA. casa c. terreno o permuta por depto. en Cap. tal dif. a considerar lun. a vier. 252-1069 doming. 27-8635.

DÑA. casa nva 3 amb. liv. cdor. 12x5 pisos cerám. patio coc. loc. comerc. Echeandía 4590 Cap.

DÑA. casa nva. 3 amb. liv. cdor. 12 x 5 pisos cerámica patio coc. local comercial. Echeandía 4590.

DÑO. casita material s. terminar E. lote 14x22 calle 875 $ 40 Mill. T. calle 843 Nº 1252 Fco. Solano.

DÑO. propiedad dos plantas. c. gran local 1ª oferta. s. estac. Llavallol inf. Av. H. Yrigoyen 3130 Lanús.

DÑO. vde. casa 6 amb., 170 Mill Villa Luro. Pasaje N. Trejo 5263 Alt. Lope de Vega al 1500.

DÑO. vde. casa en Palermo telef. tomo 2-3 amb. parte pago 774-2220.

DÑO. permuta o vde. casa antigua de 30 mts. de fondo 2 cuadras hospital militar por casa chica con local zona Palermo Almagro Tel. 771-3547.

DÑO. vde. chalet a estrenar en club de campo 2 plantas terreno de 1100 m2. Tratar Tel. 541-9188.

FLORES urg. 866 x 40 4 amb. depend. amplio salón Subte "E". Excelente inversion. Av. Varela 611-2391.

GRAND BOURG: casa 3 amb. casa serv. pileta. urgte. hoy $ 60.000.000 y fac. recibo auto. L. Lugones 1469 alt. Callao 400.

HAEDO NORTE: duplex 4 amb. detalles a terminar lote 180 m2. gas e. auto urgte. Ing. White 1530. 659-0911.

HURLINGHAM casa oport. liv. com. 2 dorm. terreno 1 C. Est. avda. 70 Mill. 72-8972.

HURLINGHAM vendo casa 3 dorm. living com. coc. y bño. 230 m2. República de Siria 548.

ITUZAINGO: casita 47 m2. $ 75.000.000. González Chávez 1214 Ituzaingó sin intermediarios.

LA REJA chalet oport. 631-8877.

LANUS O: At. inversores antigua 10x50, telf. gas salón al fte. 2 dorm. comed. garaje. excel. ubic. 601-9597.

LANUS: 3 amb. jard. parr. dño. 89-7643 fondo lavadero.

MERLO: casa quinta 2.000 m2. 97-1178. Barato.

MORENO: casita 2 amb. tel. pavimento luz merc. gas y agua corriente, dño vde. llamar de 12 a 22 de lunes a sábados inclusive. Tel. 93-0193.

MORON: urgte. casa barata 5 amb. Ríos Gallardo 1105 tratar dño. Lascano 2709 Capital.

P. PODESTA, casa madera, c. Estac. regia, 3 habit. baño, inst. 800.000 tratar Concordia 3774 Devoto 50-5808.

QUINTA 1.200 mts. c. casa de madera y gran arboleda. 652-3242.

VDO. casita 2 dorm. amplios, comedor, cocina, baño Justo Villegas. Chiclana 4438 San Justo. Sr. Guernica.

VDO. o pto. chalet Don Torcuato 3 amb. garaje servicio, regia esquinita 1 cuad. Panamericana 748-0140.

VDO. premoldeada vdo. Buen estado. Estados Unidos 1153. Florida Tel: 761-0875.

VDO. casa en Merlo 2 locales y 2 terrenos Llamar 37-2738 dueño.

VDO. casa en Ituzaingó ideal PAMI lote 10x30 sobre pavimento $ 100 mill. Tel. 624-6549.

VERSALLES casa grande con patio parque terraza $ 290 mill. tomo Dpto. en parte de pago. Tel: 567-6055.

50 Km. Capital (e.Gaona y ruta 7) 3 amb. 2 baños, piscina quincho s.asfalto 566-2374.

ALQUILERES

BUSCO Hurlingham residencial con jardín hasta $ 2.000.000. 797-6369.

GRAL. RODRIGUEZ alquilo casa-quinta $ 500.000 a matrimonio solo. Arieta 1887 dto. 2 San Justo Domingo.

PERMUTAS

CHALET z. Berazategui por depto. T. casa Cap. Diferencia a convenir 541-5407.

PTO. casa Villa María (Córdoba) por casa o depto. Cap. Fed. o Gran. Bs. As. $ 140.000.000. 659-4463.

2 DEPARTAMENTOS
(Cpra. - Vta. - Alq. - Perm. - Transf.)

COMPRAS

PART. a part. compro 3 amb. tipo casa con tel. cerca Caseros y la Rioja Tel. 91-2377 de 20 a 23 hs.

VENTAS

AMPLIO 3 amb., 2 pat., 2 baños, tel., $ 160 mill. 27-1924.

AVELLANEDA ctro. 3 amb. a la calle dño. 28-2563

BELGRANO 3 amb. muy luminosa. Dep. servicio Tel. lav. baulera. Estac. 566-2374 de 12 a 18 hs.

B. NORTE 3 amb. alfombrado y decorado apto prof. antiguedad 6 años. 220 mill. 942-9534

CABALLITO Beauchef y Alberdi, 3 amb. dep. 5º tipo casita. Telef. pintura. 170 Mill. 9-12 hs. 90-8836. 99-3429.

CABALLITO liquido por viaje 2 regios amb., con tel. totalmente alfombrado. Oportunidad. T. $ 115 Mill. 84-7146.

CASTELAR vdo. dpto. 3 amb. y dependencia con tel. Cerca Est. Contado $180 mill. Libre de gastos. Tel. 628-6614.

DEPTO 3 amb. fte. cte. c.balcón nvo. te. 942-7847 Humberto 1º 2497 3º B. Cap.

DEPTO. 2 amb y s/ . Vte. López. Muy bueno Tel.: 826-3958.

DEPTO. 2 amb. San Cristobal dño. 97-1327

DUEÑO depto 2 amb., dep. con tel. sab y dom. de 14 a 18 hs. Saavedra 618. 2º "D". Cap.

DUEÑO. Vende Villa del Parque 2 Amb. Joaquín V. González 2425. Cap. Ver domingo.

DÑO dpto. tipo casa 4 amb. y patio Catamarca 624 Dpto. 3. Tel. 653-4089. Ver sáb. y domingo de 10 a 15 hs.

DÑO. Boca 3 amb. 10 años antig. aut. ext. 180 mill. ó Pto. menor valor Av. P. de Mendoza 1751 5º "D" Edif. 28

DÑO. depto. tipo casa Parque Chacabuco 3 amb. Garaje terraza. 2 baños. Patio Te. 921-5737.

FLORES depto 2 amb. con placard lav. luminoso 3º piso por Escalera 120 mill. 784-2532

FLORES 3 amb. con te. impecable estado luminoso 2 cuadras de la plaza Llamar al 613-1881

FLORES: depto., tipo casa 2 amb., amplios hab. en alto terraza jardín c/ tel. José Bonifacio 2960. Depto.

HURLINGHAM moderno duplex living comedor 3 dorm. con placard, gas nat., agua corriente. vendo por viaje. Oportunidad $150 mill. Tel. 629-9297.

LANUS ESTE dño PAMI ideal condominio dos matrimonios dep. int. con tel. 58-7766.

LUGANO 1 y 2 S.Av. Roca alfombrado aire acond. te. decorado tel: 602-4887

OLIVOS Dpto. tipo casita. C. terreno. 8,66 x 20 mts. 797-5635.

PALERMO dño 3 amb, con tel. 773-7315.

PARQUE Chacabuco depto. 2 amb. ampl. luminosos tel: 922-8403

PISO desocupado, céntrico apto para dest. comercial 9 hab. 5 baños. Escucho ofertas. Tel.: 27-3735.

POR AUSENTARME del país vendo departamento 4 amb. a la calle. Ver de 11 a 15 hs. Junín 410 7º C. Cap.

P.PATRICIOS dto. 3 amb. t. casa tza. 70 m2 impecable gran ubic. 149 mill. Garay 2319 2º "A" a part. 14 a 18 hs.

VDO. departamento tipo casa 2 amb. ver de 15 a 18 hs. Soler 3551 Dpto 2 Cap.

VILLA URQUIZA Colodrero 3110 Piso 10º B. 3 amb., ext. ant. 2 años, dño, oport. $185 mill.

V. PUEYRREDON depto t.casa tel. coc. bño. instalados termotanque terraza dño. $ 170 mill. facilidades 572-8404

2 AMBIENTES amplios luminoso z/ sur $ 89 mill. Tel.: 33-7311.

2 habitaciones c.telef. 311-4104

ALQUILERES

ALMAGRO Estado Israel 4621 2º "D" 2 amb. 1 mill. Ver s. 10 - 18 hs. 855-9559.

ALQUILO Piso P. clínica médica obesidad, várices, úlceras, instalado alfombrados. equipados tel. Montevideo 1011. Tel.: 46-2320.

ALQ. cochera con telf. casa flia., para oficina dueño. Thompson 576. Tel.: 431-5015 y 659-0614.

CABALLITO depto 1½ amb. Rivadavia 5810. 1º "C".

COMPARTO depto. para caballeros. Lavalle 2262. 5º Depto. D Cap.

DPTO. al fondo matrimonio solo o jubilados 500 mil 2 cdras. estación. Honduras 5564 Ezpeleta.

DPTO. 2 amb. pocas c. Gral. Paz y L. de Vega. $ 1 mill. 601-9803.

DUEÑA alq. depto fte. 3 amb, luminoso, lav., teléf. Carlos Calvo 1655. 5º F 15/18 hs. 46-2320.

DUEÑO depto 4 ambtes $ 2.600.000. Z. esp. Corrientes 3872.

DUEÑO alquila dpto. a la calle 3 amb. dep. serv. con teléfono. 83-5585.

DUEÑO: 2 amb. ampl. expl Balcón patio 120 mill. Cuenca 2551. P1 "C". V. del Parque.

FLORESTA 2 amb. tel. lav. muy luminoso. Segurola 1165 2º 13 Ver 12 a 18 hs.

HAEDO dueño depto 3 amb., amplio patio. $ 1,3 mill. Rosales 843. Tel.: 659-2182.

LANUS ESTE dño dpto. tipo casa 2 amb. pque. arb. frut. excel. ubic. 10 c. est. M. Wielo 2536. Tel 38-0839, de 10 a 12.30 y 18 a 22 hs.

LANUS Este, 2 ambientes, patio, terraza; $ 950.000. Vicente Damonte 584, entre Bueras y Bouchard.

PATERNAL: alq. depto gde. total o parcial mujer sola o matrimonio tratar de 11 a 14 hs. Bauness 146. Depto 7 cap..

SAN ISIDRO: alq. 3 amb. 1,5 mill. cerca est. Tel. 30-5152.

SEMI PISO Vicente López. tel., cochera, 8 mill. adelantado un año sin indexación. Tel.: 797-6369.

PERMUTAS

ALMAGRO: 1 amb. amplio completo c/tel. por 2 amb. en zona similar u Once. Dueño. Tel.: 812-9649.

PERMUTO 2 amb. con tel, aire acond., baulera nuevo frente. P. Patricios por 3 amb y casa en la zona. 91-2377.

PTO. 3 amb. balcón terraza con toldo aluminio por uno-dos en misma zona o prox. Virrey Ceballos 215 10º C de 12 a 16 hs. Cap.

TRANSFERENCIAS

R. MEJIA: Depto. 2 amb. 1 c. est. Ceretti 3380. Cap.

3 TERRENOS Y LOTEOS
(Cpra. - Vta. - Perm. - Transf.)

COMPRAS

COMPRA de campos cualquier zona del país los mejores precios 826-3958

COMPRO terreno preferiblemente en zona atlántica o entrego Peugeot 404 a cambio. 701-9119

COMPRO terreno zona sur sin anticipo pago hasta $1 mill. por mes. 652-7101.

VENTAS

A 1 c. de prox. autopista n-e lotes c. vvda. tambo puente barrio "Los Alamos" Ruta 3 Km. 35.

ALEJANDRO KORN 2 lotes 10 x 47 2 cuadras de Ruta 210 $ 4.5 mill. Tel. 38-9377.

ALQUILO: 2.800 hectáreas en Salta, Departamento de Rivadavia zona ganadera. Escribir. Belgrano 5048 Caseros.

BOULOGNE dueño alquila terreno sobre Avda. p fines comerciales $ 500.000 mensuales. Tel.: 797-7208.

BRIO. S. NICOLAS, F. Varela terreno 10 x 20 Ruben parrilla 185 F. Varela.

CARHUE liq. 6 lotes desde $ 3 mill. muy buena ubicación. Llamar al 201-5249.

CORDOBA V. Carlos Paz Lago San Roque terreno 20x50 m total 1000 m² Total $ 30 mill. Tratar Tel. 38-9377.

CORDOBA 700 M2 port. buena ubicación. 252-8058.

DUEÑO vende. terreno R. Calzada Barrio San Gerónimo 1 cuadra Av. San Martín 362-7954.

DUEÑO vende local azulejado con viv. tomo valores en parte de pago Av. Olivera 1471 Ayacucho 3224 Mar del Plata.

DÑO. lote 10 x 21 $ 20 mill. Ruta 2 fte. Barrio Alborada Calle 843 Nº 1252 Fco. Solano.

DÑO. vde. lote 8,66 x 28 mts. zona Pompeya. Centenara 3015 días hábiles de 9 a 14.

DÑO. lote 10x20 4 c. estac. Laferrere T.$ 42 mill. hay facilid. tratar Av. San Pedrito 650 P.B. 4 Cap.

DÑO. M. del Plata Bosque Peralta Ramos 2 lot. juntos t. 750m² z. resid. elect. agua corr. asf. $ 55 mill. c/u 87-2954

EZEIZA frente aeropuerto lote 800 m², hoy fin de semana mañana mucho valor acepto oferta 601-7886.

EZEIZA: terreno 10 x 35 dno. 1 cuad. ruta 205 5 cuad. Unión Ferroviaria $ 25 mill. 28-9617.

GARIN terreno $ 15 mill. y facilidades c. Anahí agua caliente dño. domingos 10 a 14 hs. Libertad 1376 Martínez.

GREGORIO DE LAFERRERE. Tel: 802-9010.

GUERNICA vdo. lote sin comisión ruta 210 anticipo cinco cuotas p. vivienda precio fijo 38-9248.

GUTIERREZ terreno 10 x 35 6 c. est. liquido hoy con facilidades Tabordal 4133 Rdios. de Escalada.

G. CATAN liquido hoy terreno 10x30 luz 7 mill. y facil. T.$ 13 mill. 652-6029.

LANUS: terreno vivienda 8,66 x 36 m. luz gas s.asfalto, 2 c. av. San Martín $ 60.000.000 y $ 20.000.000 c. facilidades 38-7165 37-8103.

LOMITAS DEL TALAR partido Tigre lote 600 mts¿ oportunidad. 70-8292.

LONGCHAMPS lote sin comisión ni anticipo desde $ 200 mil. indexable 3 c. Pavón dño. vde. Tel: 791-9137.

LONGCHAMPS 2 lotes 8 c. estación pav. luz arbolado ctdo. $ 15 mill c/u o facil. 297-2377.

LOTE c-fac. G. Catán Balneario Reta 612-7437.

LOTE Paso del Rey a una cuadra de colectivo y 14 c. estación 53-1962.

LOTE 10x30 pavimento Ituzaingó 3000 ladrillos y cimientos $ 20 mill. y cuotas Tel. 624-6549.

MAR DEL PLATA 2 terrenos 15 x 30 c/u 50 m de mar $ 19 mill. y cuotas o permuto por auto Humboldt 730 Ramos Mejía 658-2944.

MIRAMAR 6 cuadras playa y Casino regia esquinita 1 mill. y ctas. 87-2672.

MORON: saldo loteo liquido oportunidad martilleros 566-2374.

NECOCHEA 290 m² a 100 m playa liquido 50% del valor real dueño 17-19 hs 88-8045.

PILAR 4 lotes a 3 c. Panamericana vendo o permuto 32-3036 int. 275-4 Sr. Palacios.

PIRIAPOLIS, Punta colorada: solar 1 cuadra playa, luz, agua, 1.250 mts. arbolado c-pinos. 567-3359.

RODRIGUEZ 1 c. Copec 10x20 urgente forma de pago a convenir Ecuador. 328 PB "A".

SAN MIGUEL p. Trujuy lote 10 x 40 colect. asf. luz z-de crecimiento $ 25 mill. o pto. 30-7764, 88-8206.

SAN MIGUEL: terreno esquina fte. Plaza Nueva Campaña Desierto Coliqueo Castelar Alt. Muñoz 3586 urgte. $ 50 mill. 772-9585.

SANTA TERESITA terreno esquina 450 m2 calle 10 y 45. 855-1071.

TERRENO Carlos Spegazini alquilo a socio cualquier actividad tratar Salom 477 Barracas.

TERRENO c-casa premol. Laferrere R 3 Km. 25 antic. 25 mill. y ctas. Trat. Humberto 1º 783 Mart. a viern. 12 a 18 hs.

TERRENO en Rincón de Tortuguitas Ruta 8 Km 40 manzana 157 lote 8 $ 20 mill. Tel: 641-9191.

TERRENO Ezeiza 5 cuad. estac. 3 de ruta, $ 8.000.000. contado. 942-2983.

TERRENO barrio Ricardo Rojas Fcio. Varela 12x35 sobre mejorado TE. 247-6817.

TERRENO 450 m² Km. 30 Ruta 2 a 6 cuadras luz mercurio tratar Jujuy 2055 dto. "A". Sr. Héctor.

TERRENO: 10 x 30 José C. Paz 15c. estación cualquier uso. 35-7246.

TORTUGUITAS barrio El Rincón esquina 400 m² oportunidad 65 mill. informes 362-9654.

VDO. terreno en Florencio Varela Belgrano 737 Cap. Sr. Alfredo.

VDO. 3 lotes en Guernica media cuadra ruta 210 part. o permuto por auto. Tel: 240-4647.

VDO. pto. terreno en Gral Rodriguez B. Marabú a 13 cuadras del acceso Oeste 250 mill. Tratar Desaguadero 5715 I. Casanova.

VDO. terreno Mariano Acosta Merlo anticipo $ 500.000.000 y cuotas fijas de $ 25 mill. todos los días 42-7933.

VDO. 2 lotes grandes juntos o separados Agua de Oro Córdoba 15 mill. 628-6614.

VENDO terreno 12 x 29. Barrio San José - Moreno. 2 cuadras avenida Gaona. Tel: 28-9886.

VENDO terreno 36x20 m Monte Grande a pocas cuadras de Cruce Lomas 244-7305.

WILDE SAN NICOLAS esq. Bismark 10 x 20 gas. nat. asf. $ 55 mill. fac. Tel: 204-6404.

7 LOTES 10x30 en A. Seguí V. Elisa precio total $ 5.000.000 c/u c. facilidades o pto. por vehículo 48-5316.

PERMUTAS

CAMPO 2834 ha (Salta) pto. por casa o dpto. zona oeste, norte. Sr. Víctor. 89-4410.

CLAYPOLE resid. 937 m2 arbol. agua, pozo ciego, encad 54 m2 val $40 mill x coche o vdo. Bolívar 5487. Wilde.

LOTE permuto 15x50 por coche o televisores color tratar. Blas Pareras 2050. Ituzaingo.

LOTE 1 ha City Bell próximo 500m Autopista Bs. As. La Plata. Valor $12 mill por 2 TV color. 601-2365.

LOTE playas uruguayas balneario La Florida por mercaderías escucho ofertas 825-1305 9¼ hs.

MERLO zona resid. 20x37 m cerca Ruta 200 y casa o vvda. a terminar. Salguero 649 Cap.

PTO. LOTE 10x27 siete cuad. estac. El Jagüel por taxi. 941-2675.

PTO. lotes en Necochea, Las Toninas y Mar de Ajó por automóvil $40 mill. 58-5752.

RUTA 3 Km. 31 lote 10x30 por Rural Dodge 1500 dif. pago al contado. 68-9459. Tapalqué 5593. Cap.

TERRENO Monte Grande por Peugeot 404 o Fiat 1600 69. Basavilbaso 1541 al fondo.

TERRENO V. Elisa por auto part. taxi o pick up. $13 mill. Sarmiento 4289 1º "C" Cap. Después 19 hs.

TRANSFERENCIAS

LOTE en Longchamps 10x58 con materiales. 47-8771. "Urgente".

4 PERMUTAS EN GENERAL

AFEITADORA Sumbean c. patillero y máquina calcular de bolsillo Texas por máquina de escribir Olivetti. Lexicon 80. 812-9649.

BARRIO Satélite Moreno permuto terreno 10x20 por Fiat 600 76-78. Avellaneda 241. Morón.

CHALECO salvavidas nuevo por otro valor o vdo. Senillosa 1780 Cap.

INSTALACION almacén completa. 393-8221 int. 205. Lun. a viernes 12 - 18. Sr. Escobar no menc. aviso.

KIOSCO, librería, fte. escuela $ 15 mill. c. mercadería pto. por auto, terreno o valores. Garay 3044. De 15 a 18 hs.

MAR DE AJO lote o permuto por coche $ 15 mill. O'Connor 661. Ramos Mejía.

MARDEL: lote 350 m2. 1 c. mar por Citroen 75. Hipólito Yrigoyen 1914 p 6º "A" Cap.

PARANA ciudad terreno por valores en Bs. As. 749-4124.

PERMUTO carnicería por coche o pick-up dif. a convenir. 658-8892.

6 SOCIOS Y AVISOS AL COMERCIO

A SOCIO sin capital que trabaje en entidad financiera interesante propuesta. Tel. 48-5186, 21 - 24 hs.

BUSCO SOCIO p/habilitar taller mecánico o electricidad dispongo local y mano de obra Convención 792 Tablada

BUSCO socio Farmacéutico tengo local 652-3242

BUSCO socio para restaurant cantina a inaugurar. Lamadrid 245 Cap.

BUSCO socio sin capital que trabaje en financiera sin trabajo adicional interesante propuesta 48-5186

BUSCO socio para inmobiliaria local instalado de lo mejor alquiler $ 1 millón $ 18 mill. tomo auto y doy fac. 653 6969.

DISPONGO espléndida esquina cap. apta p/todo uso escucho oferta o propuesta. Avalos 815. Cap.

DISP. de $ 12 mill. p.alq. pizz. o bar cap. o Gran Bs. As. o Pcia. P. ser socio Martín García 584. 5º C. 87-9433 11/13 15/19

EJECUTIVO internacional nec. socio aporte local salón amoblado 100 ... más pers. excel. dividendos. ... 9010.

NECESITO socio c.capital p.ampliar rubro quesería vinería, ubicación pleno Flores 632-7792

SOCIA/O con telar fabricar trapos de piso rejillas producción masiva posee local con negocio funcionando art. de limpieza. Tel. 244-5423.

SOCIOS/AS 2. quiera trabajar movi... zar $ 9 mill. diarios hay máquinas y trab. Cossio 6800. Liniers.

7 NEGOCIOS E INDUSTRIAS
(Cpra. - Vta. - Alq. - Perm. - Transf.)

VENTAS

BAR c-vivienda amplia, trabaja bien ... años contrato bajo alq. muy barato 89-2014.

BAR y despensa con vivienda Mosconi 933 Fcio. Varela.

ESTACION de Servicio por cierre vdo. maquinaria de la misma. Tel 79-8909.

FIAMBRERIA c/viv. en Lanús Este o permuto por casa Ayacucho 2144 Lanús E.

FIAMBRERIA: quesería past. frescas buena zona o permuto vehículo dif. a convenir. Salguero 649 Cap.

LIQUIDO urgente accesorios peluquería de damas completas llamar al 854-5821 de 9 a 12 y de 16 a 21 hs.

NEGOCIO urgte. artic. limpieza librería perfumería jug. cigarr. golos. Bustamante 1109 Lanús Este.

QUIOSCO peluquería de damas bajo alq. T. 20m. o permuto Pick Up ... Av. Mitre 3074 Sarandí.

REPARTO artic. de limpieza a consorcio. Tel: 99-9676 urgte.

REPARTO tintorería 200 clientes, 3 Núñez 9 hs. por semana T $ 10 mill. Manuela Pedraza 4112 Dto. 3 Cap.

REPARTO tintorería 200 clientes Núñez 9 hs. de trab. semanal t $ ... mill. M. Pedraza 4112 Dto. 3 Cap.

VDO. instalaciones por cierre de negocio librería kiosco Hipólito Yrigoyen 2179 Cap.

VENDO rotisería. comidas para llevar, (trabaja muy bien). Buena ubicación, Zona Palermo. Tel: 773-3707 de 9 a 16.

PERMUTAS

ALMACEN y kiosco por automóvil Bermúdez 1824 Cap. Tel. 40-9740

TRANSFERENCIAS

CARNICERIA y frutería o c. ramo pleno centro comerc. acep. autom. R. Falcón 3110 y Gral Paz Ciudadela.

FDO. comerc. librería perfum. mercería golosinas limpieza TE. 797-0098

KIOSCO juguetería librería cómodo alquiler. Vida nocturna. Oportunidad. Tel: 361-6032.

TRANSFIERO lic. empresa de viajes y turismo. 821-4271/49-5051.

8 LOCALES COMERCIALES OFICINAS-DEPOSITOS
(Cpra. - Vta. - Alq. - Perm. - Transf.)

VENTAS

AGENCIA de Viajes vendo o permuto. 40-8411. 14 a 20 hs.

BAR copetín al paso Rivadavia 8815 T.E. 67-6276.

BAR Fdo. de comercio Mosconi 1313 Lomas del Mirador.

CARNICERIA verdulería T.$ 27 mill. c/viv. b/alquiler p/no poder atender Balcarce 1363 23-9746

DIETETICOS repostería vinos mercado San Telmo c/habil. y merc./incl. $ 25 mill. Defensa 961 Loc. 119

EXCELENTE local sobre avenida 220 m², muy buena inversión, ideal entidad bancaria u otra. Tel.: 35-8059

FLORERIA ó permuto Garay 380 Loc. 8

LAVA AUTOS 5 m y servicios 150% Paseo Colón 1422 ver 8 a 14 hs. Cap.

LOCAL 60 metros libres zona Hurlingham oportunidad 566-1040.

OPORT. fiambrería, despacho de pan,$ 35 mill. Avelino Díaz 2390 Cap.

TALLER mecánico vdo. Fdo. de Comercio escucho oferta. Juan B. Justo 3794.

VDO. carnicería Urgente total $ 16 Mill. Plumerillo 2202 Villa Club Hurlingham.

VENEZUELA 1522 local 5x7 con vidriera grandes facilidades 50% todo ramo. Visitar de 17 a 20. Informes 785-2641.

ALQUILERES

ALQ. local ex salón de belleza, apto heladería tel., gas, 86-6724 de 8 a 14 hs.

BARRIO Norte c/tel. sótano 60m2 1 cuad. Córdoba dueño 89-7643

CIUDAD de Madero local 200 m2, sin depósito $3 mill. Alte. Cochrane 1935. 652-2452.

DUEÑO alq. loc. con vivienda chica esp. para fiambrería o similar. Mármol 394. Cap.

8 LOCALES COMERCIALES OFICINAS-DEPOSITOS (Cpra. - Vta. - Alq. - Perm. - Transf.)

ALQUILERES

ALPON 70m2 nvo. año, trifasica a 30m Ruta 21 Z ind. 9 de Julio 387. Merlo.

LIVOS dueño localcito con jardin apto para deposito, taller o vivienda. Reducida. T$ 650.000. Tel.: 797-7208.

E ALQUILA local galletiteria y ventas de helados. Barrio Piedra Buena local 39. Tel. 601-6685.

PERMUTAS

ONDO de comercio hotel zona Boca 10 hab. por Torino o Falcon 74 en adelante. Tel. 90-1918.

TRANSFERENCIAS

DESPENSA en mercado bajo alquiler $15.000.000. Total con mercaderia. Cordoba 5184. Cap.

TRANSF verduleria fruteria bajo alq. trabajo $ 1.000.000. diarios. Pepiri 786 v-18 a 21 hs. sáb. 8 a 13 hs.

VINERIA y aceiteria. Pichincha y Alsina, local 138 $18 mill. Acepto coche.

9 MUEBLES Y MAQUINARIAS P/NEG. E INDUSTRIA (Cpra. - Vta. - Perm. - Transf.)

COMPRAS

COMPRO máquina de escribir 150 espacios en buen estado. Tel: 659-0475.

VENTAS

APAREJO 4000 kg o pto. Olavarria 232. Tel.: 802-1199.

FTE de negocio con vidriera puerta para kiosco. Vitrina de cristal moderna de 1,90 largo, urg. 67-2053.

HELADERA comercial 8 puertas muy buena heladera. Philips 19 pies hielo seco. Tel.: 21-1009.

LUNCHONET vitrina mostrador, vitrina, registr. 4 depto. helad. vitrina - spiedo 5 espadas. S/nuevo. Tel.: 91-5483.

MAQ para cortar tela marca Proa recta impecable urg. $2.5 mill. Medrano 268 R. Mejia. Tel.: 658-5410.

MAQUINA de planchar Hoffman y de limpieza Limpex B est. Santa Rosa 5053. Laferrere.

MAQUINA soldar polietileno, buen estado, precio accesible. Sabados y domingos. San Vicente 526. V. Dominico.

MAQUINA 31/15 balancin y saca bocado verde de 8 a 12 hs. Yatay 281. Cap. Tel.: 58-3404.

MAQUINA fotocopiadora Xerox 660. Tel.: 48-5616.

MAQUINA Overlok 3 hilos Tel. 821-4588

MOTOR lombardi martero mod. L.A. 80 3200 R.P.M. 377 cm3 de cil apto p/lancha. Tel.: 922-1619.

MUEBLES de peluqueria 7 secadores, 3 espejos completos. Por viaje. 9 a 15 hs. Arenales 1560 4° Piso "E".

PRENSA vibradora para fabricar baldozones y mozaicos 60x40, 40x40 y 50x50 con bandejas y viseles $ 8 mill. Tel.: 552-5351.

VENDO heladera de carniceria sierra eléctrica picadora de carne balanza. Húsares 2465. Cap.

VENDO máquina de hacer bolsas polietileno grande $ uso mitad precio. Tel.: 27-0031.

VENDO o permuto heladera frigorifica 12 pezes Sant Corito 1866. V. Celina.

10 MAQ. DE COSER Y TEJER P/EL HOGAR (Cpra. - Vta. - Perm.)

VENTAS

MAQUINA Overlock 3 hilos Pegasus Wilicox. 821-4588.

MAQUINA de coser nueva hace de todo 89-0493 por viaje Bulnes 771 Cap. 11°— hs

11 MAQUINARIAS Y MAT. P/LA CONSTRUCCION (Cpra. - Vta. - Alq. - Perm.)

VENTAS

CEMENTO $ 35.000; ARENA $48.000; c. rodado $120.000; cal $15.000; ladrillos $ 260.000; tejas $3.200. Tel. 659-6657.

CERAMICA 8x16 esmaltada (marrón jaspeado) partida sin uso sobrante obra. Liquido 59.000 m2 17 a 19 hs. 88-8045.

MAQUINA hormigonera 1 m3. C. mot. 11.5 HP. Te. 247-6817.

TECHOS cerámicos simil piedras 110.000 m3 conchilla 6500 huecos 8 - 15 - 20 700 12 - 19 - 40 3600. 659-5977.

12 ALQUILER DE CAMIONES PICK UPS-FLETES (Pedidos - Ofrecidos)

OFRECIDOS

CAMION volcader se ofrece por hora, por dia o por viaje a convenir. 601-2365.

FLETES mudanzas viajes al interior precios económicos. 27-1785.

FLETES y mudanzas por hora 37-8671.

MUDANZAS viajes al interior precios economicos. Canastos. Personal especializado. Te. 69-8430. 19-23.

SR. CON Pick Up Ford F.100. Mod. 80 cerrada c. cupula para todo trabajo. Jujuy 2237 Avellaneda. 208-0597.

13 RADIO - TV. - ACCES INSTR. MUSICALES FOTOGR. (Cpra. - Vta. Perm. - Service)

VENTAS

ACORDEON a piano Hooner 120 bajos part. liquida. Tel: 749-4124.

BANDONEON doble A. B. est. Camacua 105 P. 3° "E" Cap. ver Sáb. Dom.

CAMARA de fotos Konica, barata. Escalada 2283 Cap.

COCINA 1 hornalla Volcán $ 70 000 Alvarez 878 y De Pinedo Bernal Oeste.

COMBINADO BGH con radio FM mod. 66. Buen estado. 771-3808, 784-2532. 2 mill.

COMBINADO Ranser teléf. 774-3938 de 20-23 hs.

FONOGRAFO Victor 1903 2 vitrolas 500 discos 78 tangos y clásico 5 mill. Talcahuano 1289 portería.

MAQUINA fotográfica chica 100.000 91-5473

MAQ. fotográfica minolta autopac 450 E nueva c-instrucciones. 567-3359.

SE VENDE 2 televisores a reparar $ 400.000. Tel: 601-6685 de 13 a 15 hs.

SERVICE TV color b/N. Antenas audio, grabadores estéreos, instalac. música func. Iriarte 2319 Cap.

TELEVISOR radio y combinado Azcuénaga 384 2° D Cap.

TV Blanco - negro Westinghouse 20" Func. trans. $ 400.000. Total 653-8166.

TV color totalmente en cuotas. Sin interés 70-5800.

TV moderno extrachato $ 290.000. 781-1177.

TV. Bco. y Ngro. C. pantalla gigante 1 grabador National 2106 Chubut 2961 Lanús Oeste.

VDO. $ 550.000, o pto. por TV chico máquina de fotos Kodak c-flash incorp. nueva, rev. instant. Hip. Yrigoyen 3130 Lanús.

PERMUTAS

PERMUTO centro musical Sharp por Fiat 600 68 en adelante Basavilbaso 1541. Avellaneda. Al fondo.

SERVICE

ABA: Serv. TV. todas marcas rep. en domicilio atención perm. No cobro visita Tel.: 48-9272. Antenas.

SERVICE TV color B y N grabadores equipos AM y FM antenas color no cobramos visita Iriarte 2487. Cap.

SERVICE de grabadores, radio, T.V. auto radio autoestereos, centro musicales. Pasteur 89.

SERVICE TV blanco y negro color grabadores estereos electricidad en gral. Tel: 33-9411.

SERVICE TV B.N. color todas las marcas audio grabadores y antenas no cobramos visitas. 757-6884.

SERVICE de heladera y lavarropas 47-5016

SERVICE TV radio grab. audio AM y FM antenas color no cobramos visita excel. precios Iriarte 2487 21-9129

SERVICE: Heladera y lavarropa especialidad eslabón de fujo; se transforma de automatico a semi. Tel.: 47-5016 y 33-1387

14 MUEBLES Y ART. DEL HOGAR (Cpra. - Vta. - Perm.)

COMPRAS

COMPRO heladera fliar. chica funcione o no. Tel. 632-0188.

VENTAS

CAMA CUNA: con cajonera muy buen estado 8 meses de uso. 542-9755.

CAMA de 2 plazas completa $ 1.200.000 - Corrientes 3872

COCINA ropero alacenas camas mesas sillas diván cama Lamadrid 871 Cap.

COLCHON de dos plazas de lana Tel. 27-3228

DORMITORIO, Living, módulos y enceres del hogar por viaje. Urg. 9-15 hs. Arenales 1560 4° P. "E".

HELADERA Patrik $ 950.000 TV b.n. $ 250.000 funcionando Turbo Rosario $ 250.000 lote $ 1.3 mill. 86-9265. Cangallo 3471 4° F Cap.

HELADERA vdo. TV blanco y negro ver lunes a sabado por la mañana. 982-8045

JUEGO de dormitorio cama matrimonial completa cómoda precio a convenir 771-5464.

LAVA vajillas RCA grande automatico nuevo liquido 2mill. 921-1478

MESA c.4 sillas formica oferta $ 300.000 visitar Cazon 2044. M.Chingolo Lanus 14 a 15 hs.

MESA española c.4 sillas 850.000 tel. 46-2619

MESADA acero Jonshon de 1.60 mts. pileta doble, poco uso. Tel.: 855-1071

MODULAR: 6 meses uso moderno caoba 2x80 $ 2.5 mill. F. Bilbao 3753 Depto 6

OPORTUNIDAD $ 150.000 2 mesitas de luz color claro de petiribi modernas. Tel: 252-5983.

RELOJ Sanyo pulsera p dama 80.000. Tel.: 91-5473

TERMOTANQUE 110 lts. $ 500 mil Gral. Artigas 243 Cap. 611-6911.

VDO. dormitorio al hueso fino 1.2 mill. Anchorena 440 P. 1° B

VDO. gabinete de heladera y 1 tanque hierro galvanizado. 244-7305.

VDO. juego muebles placard 2 x 2 ½ mesitas de luz comoda espejo ventiladores pie 20 pulgadas salon 477 Barracas

VENDO: lustradora y plancha electrica. Flamante. Sarmiento 1757 6° Depto. "28".

PERMUTAS

LAVARROPAS E. de Ludge, centrifuga pto. por otro más chico. Tratar después de las 19 hs. San Lorenzo 1332 V. Bosch.

15 SERVICIOS VARIOS (Pedidos - Ofrecidos - Personales)

PEDIDOS

A JEFES equipo vendedores inteligentes, trabajadores quieran ganar más de 10 mill. Tucumán 950 P. 1° 602.

A SENORITAS buena presencia, para encuestas sueldo y comisión. Tucumán 950 1° 6 Cap.

AMBOS SEXOS: excelente oportunidad unicamente en horas libres 942-5790. No necesita experiencia.

CANTANTES, modelos grupos teatro-baile selección lunes - viernes 17 - 19 hs. Castelli 261 1° H Cap.

GRAN OPORTUNIDAD con cargo gerencial con o sin experiencia para ambos sexos. Tel. 642-5890.

GRUPOS Rockeros y cantautores melódicos para grabación prof. Vol. 2 Defensa 127 1° "8" 14.18 hs. Traer Cassette.

INVIERTA poco y gane mucho negocio fabuloso nivel gerencial retirar tarjeta entrevista. Pueyrredón 1717. PB. "D". De 10 a 22 hs.

JUBILADO preciso present. Venezuela 622. De 15 a 20 hs.

MUCHACHO p-decoración Solis 2147 Dto. K. Tratar a la mañana.

MUCHACHOS 16 a 20 años pago semanal buen sueldo presentarse lunes y martes de 8 a 14 hs. Av. Las Heras 4071. P.B. 1 Cap.

MUCHACHOS 20 años Fragueiro 317 frente cancha Vélez de 20 a 23 hs. oficina 13 Cap. Lirlers.

NECESITO medio oficial carpintero metálico. Lunes de 8 a 9 Bouchard 20 C. Central Cap.

PEONES p. cargas camiones domiciliarios en zona Ciudadela, Ramos, Haedo, Morón, Avellanda 241 Morón.

SEÑORITAS con o sin experiencia p/ encuestas ½ dia present. Bahia Blanca 168. Floresta.

SRTAS ½ dia para entregar bonos y fotografías. sueldo o en sociedad pedir entrevista al Tel: 612-7404 Sr. Julio.

VENDEDORAS de cosméticos anexar perfume excelentes ganancias. Lunes a viernes de 9 a 12 hs. Billinghurst 492 Cap.

OFRECIDOS

A AGUA permanentemente limpia en piletas de natación con antiverdin. Tel. 392-0701.

A COMERCIANTES: vidrierista precios módicos. 921-3784.

ADIESTRAMIENTO canino, c. eficacia y experiencia consulta y orientación a domicilio s. cargo. 613-0613.

ALBAÑILERIA pintura y techos de teja. 70-0208.

AMA de casa se ofrece para hacer trabajos manuales en casa armados de juguetes. Etc. Tel.: 612-1322.

ANIMACION de fiestas infantiles, juegos, cuentos, titeres, carnaval carioca, cine, sonoro. Tel.: 91-0851/ 207-6370.

ANIMACION de fiestas infantiles magia cine sonoro vetrilocuo, madie cobra más barato. 2 horas $ 170.000. Tel.: 93-6866.

ANIMACIONES fiestas infantiles, magia, cine, entretenimientos figuras c globos nivel internacional. Tel.: 552-9595.

ANTENISTA TV color blanco y negro sistemas individuales y colectivos. Tel.: 611-7512.

ARREGLO heladeras lavarropas a domicilio. Cualquier marca con gtia. 361-3014.

ARREGLO heladeras lavarropa a domicilio cualquier marca c. garantia. 361-3014.

ATIENDO llamados Tel.: 771-4780 de 8 a 18 hs. y de 19 a 22 hs.

ATIENDO llamadas telefónicas. 760-0918.

CERRAMIENTOS y defensas de aluminio. Tel.: 58-5443.

CERRAMIENTOS de aluminio. Toldos de acrilico, divisores de oficina. Tel. 612-9578 y 613-5815. Sr. Miguel.

CHOFER para reparto. Experiencia. Tel.: 566-1040.

CHOFER part. camiones o colectivos 25 años con ref. y exp. Marti Garcia 584. 5° "C". Mensaje 87-9433, de 11 a 13 y de 15 a 18 hs.

CHOFER taxi para sabados y domingos. Tel.: 89-4410.

CHOFER a partir 15 hs. en adelante con experiencia en taxi. 542-9755.

CONSTRUCCIONES, refacciones y pintura en gral. arreglo de techos, compro demoliciones. Tel.: 652-7101.

Confitería "VIENESA"

Fábrica de sandwich, masas y tortas. Servicio de lunch, elaboración propia. Haga su pedido con anticipación. Entrega a domicilio. Precios especiales.

ROCHA 1558/60 (Alt. Montes de Oca 1250)

Capital - Teléfono 28-4588

CONSTRUCCIONES refacciones y pintura en gral. Arreglo de techos hago demoliciones cap. y prov. 652-0463.

CONSTRUYO instalo natatorios, piletas, piscinas, equipos, cañerias, etc. Tel.: 632-0594.

CONSTRUYO regio fin de semana 25 m2 ladrillo, hormigon armado, c instalación T$ 25 mill. Tel.: 748-0104.

CONSTRUYO techos de tejas. Precios módicos. 642-8746.

CORTINAS, reparacion todo tipo enrollables americanas madera, plástico, aluminio tipo barrio puertas plegadizas. 774-1096.

COSTURAS en general máquinas industrial recta. 59-8724.

CUIDO enfermos y pequeños de mañana. Sra. Ruth. 48-6985.

CUIDO niños bebés con garantia. 37-6521.

CURSO de graboverificación IBM 3742 y 5286 $ 150.000. Carlos Calvo 1495 PB. A Cap.

DEPILACION cera en mano pedir hora. Callao 1421 piso 11° N° 40: 801-3515.

ELECTRICIDAD del automovil y mecánica a domicilio también afinación y puesta a punto. 632-7395.

ENSEÑO en guitarra música brasilera bossa samba etc. ritmos armonia ejecución. Sr. Rafael. 52-9161 y-571-0620.

ESTAMPAMOS sabanas, manteles, etc usadas manchadas o destenidas. 290-0235.

ESTUDIANTE lleva contabilidad pequeña y mediana empresa impuestos sueldos y jornales. Sr. Jorge. Tel.: 601-5635.

EXPRESION corporal-y movimiento actoral. Danzas. Gloria López Medrano abre inscripcion para cursos de verano. Tel. 26-1480

FANTASTICO: llegó el mejor equipo de coc. del mundo solicite demost. grat. a domic. Tel. 624-9010.

FOTOGRAFO trabajo todo nivel publicidad sociales solicite presupuesto. 922-7022 Sr. Victor.

FOTOGRAFO: responsable, casamientos, 15 años, bautismos, comuniones, reuniones, calidad insuperable. Precios especiales. "Elias". Tel.: 941-8277; 15-7131. De 8 a 22 hs.

GIMNASIA integral depilación definitiva. Tratamiento celulitis moldadores reductores crioterapia. Limpieza de cutis. Hidratación. Tel.: 641-5876. 631-3658.

GRATUITAMENTE inglés, frances, alemán, italiano, todo el dia. Palomar-Caseros. Profesor retirado. 751-2669. 15 a 22 hs.

GRUPOS rockeros y cantautores melódica para grabación. Volumen 2 - traer cassette. Defensa 127. 1° Dto. 8 14 a 18 hs.

GUARDAVIDAS de YMCA e instructor de natación se ofrece para trabajos de temporada. Tel.: 771-8671. Sr. Juanjo.

GUARDERIA canina diaria semanal o mensual mucho cariño y buena alimentación. Tel.: 766-8907.

GUARDERIA para bebes y niños pupilos y ½ pupilos c. comodidad necesaria p. modicos. 91-3254.

HAGO copias a máquina en mi domicilio. Tel.: 204-5863.

HAGO copias a máquina en mi domicilio. Tel. 311-3373.

HOMBRE 50 años p/ cualquier trabajo o acompañar Señor o señora dia noche mensaje. Tel.: 26-4624.

INGLES todos los niveles exámenes conversacion Tel.: 93-1528.

INGLES para niños para ayuda escolar o profesorado a domicilio. 392-7491. Liliana.

INSTALACIONES y reparaciones electricas. Tel. 26-7020.

JOVEN estudiante universitario se ofrece para trabajar fines de semana. Tel. 701-1536.

JOVEN 22 años se ofrece para cualquier tipo de trabajo en Zona Costa Atlántica temporada. Tel.: 660-1301.

JOVEN para todo trabajo. 42-9393 Jorge.

JUBILADO joven se ofrece para tramites bancarios y varios. Tel.: 58-8625.

JUBILADO joven se ofrece para chofer particular. En casa de familia. Tel.: 67-2445.

JUBILADOS se ofrecen para pulir mos., coloc. azulejos, mos., albañilería en gral. plomería p/modif. Tel.: 651-2586.

JUBILADO s. ofrece para cuidar jardin o quinta a cambio de vivienda s. sueldo. 750-9795 de 8 a 10 hs.

LECCIONES de taquidactilografia: 48-6272. De 8 a 11 hs.

LIMPIO oficinas o departamentos final de obras, lavo alfombras. Tel.: 241-6623.

MATRIMONIO solo se ofrece para casero casaquinta o práctico en podas, frutales, rosales etc., Balcarce 572. Cap. Pieza 5 Sr. Rivera llamar al 33-7992. De 9 a 12.30 y de 17 a 21 hs. de lunes a sábado.

MATRIMONIO s. ofrece para cuidar casa pagando los impuestos a cambio de alquiler. 250-2152.

MECANICA de automóviles en gral. a domicilio precios económicos. 773-7300. 91-0876.

MODISTA fina se ofrece. Amenabar 1981 Cap. 781-0315 14 a 21 hs.

MODISTA hace arreglos. 431-5342.

MOZO mostrador con experiencia se ofrece. Tel.: 784-8248.

MOZO extra o efectivo. Calle 604 casa 44 sector H. M. M. de Guemes.

PARQUES jardines balcones maceteros realización y mantenimiento Cap. y Pcia. presupuestos. 768-1126, 0220-20126.

PELUQUERO especialista ninos caballeros. Se ofrece. Tel.: 38-0996.

PEON changa Cap. o prov. Juan Carlos. 941-5470.

PINTAMOS trabajos de albañileria en gral. Tel. 44-8394 de 18 a 22 hs. Sr. Miguel.

PINTOR trabajos particulares, persona responsable. Tel.: 35-0394.

PINTORES profesionales casa ofic. ftes. c. silleta consorcio administradores vjo. a Mar de Plata c. auto. 27-9186.

PINTURA empapelado y pisos vinilicos. Tel.: 37-8149 Sr. Borques.

PINTURA gral. casas deptos. locales oficinas etc. precios razonables Tel.: 552-7406.

PINTURA gral. casa deptos. locales oficinas etc. precios razonables. 248-4202.

PINTURA, refacciones en gral. esp. frentes y salpicado. Tel.: 89-9889.

PLOMERIA instalaciones y reparaciones las 24 hs. del dia. Tel.: 92-6379.

PLOMERIA reparaciones en gral. azulejos pisos cerámica albañileria. 23-7768.

PLOMERIA reparaciones en gral. azulejos pisos cerámica albañileria. 86-2175.

PLOMERO a domicilio. Tel.: 97-0325.

PLOMERO instalador responsable óptimas referencias. Lautaro 1268. Depto 5 Cap.

PLOMERO gasista y herreria. 93-2017, 87-4970.

PODA y o extracción árboles realización mantenimiento de parques y jardin Cap. pcia. 768-1126, 0220-20126.

PREPARO alumnos secundarios en matemáticas, física en y a domicilio. Tel.: 751-3576.

PROFESORA de inglés todos los niveles prepara alumnos exámenes diciembre marzo llamar: 46-1076/45, 8913-1364 interno 607.

PULIDO a nuevo todo tipo de clase de piso de madera. Se plastifica con prod. importados. 362-5438.

PULIDOR arreglo máquinas de pulir mosaico y parquet. Deheza 918. Sarandi alt. Agüero 3700.

PULIDO, plastificado, encerado. Lo hacemos inmediato. Garantido. 59-8115.

PULO y plastifico. Consultenos. Tel.: 821-7940.

RASQUETEO, Y ENCERO $ 7.000 el m2 pulido $ 12.000 m2 46-1548.

REALIZO soldaduras eléctricas y autógenas en serios precios módicos. Tel.: 50-6092.

REALIZO trabajos salpicado pintura albañileria presup. económ. Nazca 673. De 11.30 a 13 sr. Emilio.

REALIZO refacciones generales gas plomeria y colocación de korloc. Tel.: 250-1175.

REALIZO trab. de pintura en gral. Tel. 601-5310.

RECIBO costuras de Overlock, recta y collareta. Tel.: 88-7536. De mañana Sra. Mercedes.

RECIBO trabajos en mi domicilio. Sra. Marta. Mercedes al 67-9323 8 a 12 hs. 20 a 24 hs. Floresta.

RECIBO trabajos en mi domicilio de overlok y recta. Pichincha 1711 Cap.

REFACCIONES en general plomeria pintura y albañileria trabajo garantizado presupuestos sin compromisos. Tel. 27-3705.

REFACCIONES, pintura, instalaciones, reformas y arreglos en gral. Tel.: 41-2299. Dejar mensaje.

SASTRE hace su pantalón fino en tela inarrugable. Su visita es inutil. Precios econ. Rivadavia 945 1° 6.

SE CORTAN y podan árboles. Tratar después de 19 hs. Tel.: 69-8905.

SE HACEN ojales para camisa y otras prendas. 757-7685.

SE LIMPIAN oficinas Buen precio solicite presupuesto al. 631-9767.

SE OFRECE matrimonio para casero c. hija. 53-4115.

SEA ENFERMERO en tres meses, sin secundario, toda edad, certificados de capacitación. F. Lacroze 3249 2° 15 Cap.

SEA OPERADOR de radio y TV ingrese al ISER desde noviembre 2° curso. Mansilla 3245 Tel. 83-8484.

SERVICE instalaciones repar. portores elect. escalera bomba de agua iluminación etc. 762-2774.

SERVICIO mecanico a domicilio p. heladeras filares. comerciales y aire acondicionado garant. 40-0232.

SENOR para tareas gales. limpieza o sereno. Zapiola 1786. Bernal Oeste.

SEÑOR realiza trabajos en su domicilio se ofrece. Céspedes 2945. P.B Depto. 3 Cap.

SEÑOR se ofrece para ordenanza o trabajos generales. Av. Santa Fe 4392 Cap. Tel.: 773-7539.

SEÑOR no vidente busca trabajo manuable. 87-3781.

SEÑORA para cuidar chicos o trabajos por horas se ofrece. Sra. Mirta. Tel 53-6522.

SEÑORA responsable cuida bebes y niños en su casa cualquier horario Zona Retiro precios accesibles. Tel 772-6744.

SEÑORA responsable por hora 4 dias a la semana. Sáb. domingo con referencias. Hipólito Irigoyen 2921. Cap.

SEÑORA 50 años se ofrece para acompañar señora mayor preferentemente extranjera. Tel.: 48-8977.

SEÑORA: se ofrece para costurera terminación a mano o manualidades. Hipólito Irigoyen 2921. Cap.

SEÑOR para limpieza de oficinas o vigilancias en el horario 19 - 23 hs. 771-6926, 13 - 19 hs.

SI BUSCA tener limpia su pileta de natación todo el año, llamenos. 392-0701.

SRA. cuida enfermos de noche con referencias. Llamar de 9 a 12 hs. y de 15 a 18 hs. 651-1999.

SRA. se ofrece para trabajos de tarde México 338 Avellaneda.

SRES. empresarios, comerciantes, ponga su contabilidad al dia, asesoramiento impositivo contable. 93-4796.

SR. se ofrece como cuidador casa quinta o sereno con libreta fondo de desempleo. Tratar: Paseo Colon 811 Cap.

TAPIZO sillas y butacas a domicilio. Cobro mano de obra únicamente. El resto lo decide usted: 35-8059.

TECHISTA colocación de cerámica albañil en gral. Tel.: 941-9680. Juan B. Baena.

TECHISTA techo de tejas cubro cualquier sup. libre - Revestimientos en madera. 751-7961.

TOLDOS aluminio, poliester, cerramientos, reparaciones: 923-0282.

TOMO trabajos de Contabilidad en mi domicilio. Tel.: 49-3676. 3684. Srta. Nora.

TRABAJOS de imprenta en gral. precios módicos. Tel.: 601-9451.

TRAMITES del automotor transf. honorarios 300.000 lun. a viern. 14 a 19 hs. sab. 9 a 15 hs. Olavarria 528 1° 21-7256.

VIDRIOS cristales espejos hacemos colocaciones y reposiciones en gral. Cap. y Prov.: 658-1017.

YOGA a domicilio $ 10.000 la clase solamente. Capital, escribir C.C. 1608. Central Capital. C. 1000

16 COMPRAS Y VENTAS VARIAS

A COLECCIONISTA cartas y tarjetas con firmas de próceres. Tel.: 72-7509 de 12 a 16 hs.

ALFOMBRA tipo Persa buen diseño $ 650.000. Arcos 1280 Portería.

AUTOESTEREO National Panasonic para coche, con bandeja instalada, listo para escuchar. $ 400.000. Sol er 598.

CAJA registradora buen estado. Por cierre. Alsina 1472 Cap. Lunes a viernes. 9-11.30. 15-18 hs.

CALESITAS y juegos auto via, y mini vuelta al mundo. 750-9362.

CARACOLES, moluscos, conchas de mar. Vendo en cantidad. Godoy Cruz 2137. Tel.: 774-6230.

COMPRO radiadores y calderas de calefaccion. Tel. 601-5477.

COMPRO revistas Radio Practicas años 78 al 81 inclusive. C.C. Del Viso.

COMPRO cassettes usados originales cualquier tema de 6.000 a 10.000 La Rioja 1242 o Maipu 484. Fdo.

COMPRO cilindros de gas de 45 kg. retiro a domicilio. Tel. 658-6666.

COMPRO diarios revista archivo cartón IBM toda clase de papel retiro a domicilio. Sr. Pedro. 91-3254.

COMPRO placas radiográficas usadas recorte offset peliculas de cine blanco y negro. 631-9114.

CONSERVADORA de helados para kiosco 2 bocas. Buen estado. 701-5146. De tarde.

CORTA aspiradora Kani excelente estado. Poco uso. Tratar Zapiola 1787 Bernal.

CUADROS artisticos y comerciales marcos láminas posters se liq. p/cierre def. Pujol 1520. Paternal.

ESTABILIZADOR automatico de voltaje con poco uso $ 80.000 o pto. 854-3022.

FABRICA liquida portafolios de cuero. Yatay 281 Cap. Tel: 58-3404.

HELADERA Vilver grande buen estado única oportunidad. Vendo. 30-2581.

HELADERA vitrina 4 puertas $ 3.800.000. Cort. flambre $ 1.700.000. Sierra carnicero $ 3.500.000. Mosquitero electrico $ 1.000.000. 765-0949.

MAQUINA de escribir Remington oferta . Cazón 2044 M. Chingolo Lanús 14-15 hs.

MAQUINA sandwichera S.S. combinada, heladera, vitrina 2.50 mts. Armando Bernasconi 2827. Huzaingo Barrio Aeronáutico. 982-1537.

16 COMPRAS Y VENTAS VARIAS

MATAFUEGOS cargas ventas. precios especiales a consorcios. Tel.: 362-7954.

MESADA fórmica c/canilla mezcla y pileta $ 220.000. Guamini 4836. Tel.: 601-1482. Cap.

PECERA completa funcionando con mesita por viaje líquido $ 300.000 al comprador regalo peces Tel: 772-6744.

PINO BRASIL 1 x 63 x 32 y 12 estacionado. 601-5477.

PRENDAS mujer talle 54 casi nuevas por ausentarme 90-2220. Formosa 724 desp. 17 Hs.

TRAJE de comunión, varón. Blazser azul 14 años. Mujer, niño. 58-1523.

VDO. cachorros Ovejero Alemán Puros padres c/p. pedrigree. 768-4626.

VENDO pulseras pintadas a mano, de moda, también doradas, desde $ 8.000. C/U. Tel.: 567-6055.

VENTA de calzado de dama lote. Tel.: 567-5579.

VESTIDO de novia vendo excelente estado barato líquido urgente. Tel.: 38-0839.

2 EQUIPOS aire acondicionado central Hitachi. De 15.000 frigorías c/u. Te. 208-3530.

10 CUBIERTAS 900 x 20 PCR ½ uso. Mitad de su valor urg. 657-3438.

50 JAULAS 50x35x32 cm p. conejos. chinchilla. $ 80.000 c/u. 207-8829. 97-1216.

20 SILLAS aplicables sin uso $ 40.000. c-u. toldo metálico de 3,50x2,20 urg. 67-2053.

17 AUTOMOVILES PART. Y TAXIMETROS (Cpra. - Vta. - Perm. - Transf.)

VENTAS

AUTO ahorro buen puntaje. Tel.: 612-8859

BUGGY burro excel. estado mod. 75 motor 70 a nuevo, recién pintado T$ 7.5 mill. Tel.: 768-1126 ó 220-2026

CHEVROLET Super 65 muy bueno o permuto coche chico. 632-0594.

CHEVROLET 37 pintar, tapizar, cromado impecable. Josefina B. de Márquez 3182. Morón.

CHEVROLET 70 o permuto por part. o taxi. Sarmiento 4289 1º "C", J. B. Justo 3794.

CHEVROLET 70 buen estado. Lavalle 5241 V. Martelli.

CHEVY 71 excelente estado en todo. Puevrredón y Chacabuco 2 c. Av. Gaona. Ciudadela.

CITROEN 3 CV 74. una joya $14 mill. Los Aromos 217 El Palomar (gomería)

CITROEN-68 $5.500.000. Juan de Garay 4795. Caseros. 750-0956. Motor nuevo.

COUPE Fiat 1500-67 $8.000.000. Asunción 5064. Cap.

DE SOTO 51 sedan 4 puertas, motor rect. 4 gomas nuevas. 601-9597.

DODGE 1.8 mod. 80 21.000 km. mejor que nuevo equipado o permuto Trenque Lauquén 755 Cap. 642-8746.

DODGE Polara mod. 70 motor Perkins. Tel. 922-2328.

D.K.W. modelo 60. excelente estado. Tratar: Carlos Tejedor 1228, San Antonio de Padua, Pcia. de Bs. As.

FALCON 74 de lujo excelente estado $33 mill. o pto. 28-1621 de lun. a viernes 7 a 18 hs.

FALCON 73 de lujo impecable gomas nuevas $ t. cont. 30 mill. Pico 2325 Cap. de 18 a 21 hs.

FIAT 125 72 tel.: 28-1621 de 7 a 18 hs. Lun. a viern.

FIAT 133-78 perfecto estado vende dno. 566-8361.

FIAT 128 dic.78 part. estado impecable $24 mill. Tel. 240-4647 ó 248-3899.

FIAT 128 hecho a 0 km. 10 mill. Constituyentes 5982 Cap.

FIAT 128 mod. 71 muy bueno. Llantas deportivas. Total $12.000.000. Antonio Sáenz 3180. Boulogne.

FIAT 128 73 chocado no desarmado 6.50 mill. 572-7634.

FIAT 1600 mod. 70. Buen estado. Jaramillo 2656 8º "D". 701-5146. De tarde.

FIAT 1600 mod. 72 $12 mill. Vendo urg. Julian Alvarez 372 5º Dto. 12 C.F. 8 a 12 hs.

FIAT 1600 71 o pto. menor valor. Sócrates 1051. Ciudadela.

FIAT 600 m 69. Bueno, dño vende. Tel. 755-6828.

FIAT 600 M 66 o pto. por moto. Diferencia a convenir. Miguel Angel 4883. Villa Bosch.

FIAT 600 69 motor 0 Km muy bueno $7.5 mill. Av. Juan de Garay 4162. Cap.

FIAT 600 mod. 74. Hipólito Yrigoyen 9521. Lomas de Zamora. 8 a 12 hs. 14 30 a 19 hs.

FIAT 600 mod. 67. Blanco. Irala 1538. 21-8980.

FIAT 600 MOD. 69 en buenas condiciones. Zarate 290 de 9 a 18 hs. Sarandí.

FIAT 600 69 con det. pint. mot. muy bueno. Rondeau 4085. Cap. $6 mill.

FIAT 600 77 barato. Av. Vélez Sársfield 300. Cap.

FIAT 600 76 buen estado o permuto por Opel. 651-8659.

FIAT 600 71 7.5 mill. 572-7634.

FIAT 600 m 65 5,7 mill. Naciones Unidas 2442 V. Maipú

FIAT 600-69 en buenas condiciones. Ver en Pasaje Canning y Rivera Indarte alt. Mitre 2800 Sarandí.

FIAT 600-75 oportunidad total $ 13.5 mill. Constitución 2301 Cap.

FIAT 600-70 excelente estado. Saraza 848 3º "C". Alt. J. M. Moreno 1900. Capital.

FIAT fliar. m 68 segunda serie, palanca al piso. Tel.: 82-9761.

FORD TAUNUS GXL 76 muy buen estado llamar al 855-9273 por la mañana Sra. Susana.

FORD 28 para entendidos Boulogne Sur Mer 583 Tablada

INSTITEC 54 t-furgon perfec estado escucho ofertas. 757-7685.

PEUGEOT 404 mod. 67 muy buen estado. Bueras 37 Gerli, alt. Av. Pavón 2500. 241-3719.

PEUGEOT 404 mod. 70. Buen estado. dño $12.900.000. Tomo usado. 28-2563.

PEUGEOT 504 72 buen estado $18 mill. José M. Moreno 1194. 2º "8" Cap.

18 ACCESORIOS P/EL AUTOMOTOR (Cpra. - Vta.)

VENTAS

CUBIERTA 775-15 Fate oport. liq. urgente. Belén 652 L. del Mirador.

MOTOR Bedfort 61 caja compl. tren delantero y diferenc. 6 llantas cav. dir. b. estado. 652-9163.

MOTOR Volvo 1950 gasolero 6 cil. compl. M. buen est. Tel: 26-9483 después 20 hs.

VDO. o pto. elementos de Ford a faros. diferencial etc. C.C. Del Viso.

19 CAZA - PESCA - CAMPING - CASAS RODANTES (Cpra. - Vta. - Alq.)

VENTAS

CASA rodante Alecar 4.20 m equipada con baño, comp. y coc. a gas. Gaona 4134. Cap.

20 CAMIONES - COLECT. VEHIC. COM. (Cpra. - Vta. Perm. - Transf.)

COMPRAS

COMPRO camión nafero sin anticipo pago contado hasta 150 mill. por mes 652-7101

VENTAS

BORGWARD 62 motor 52 AP 10 ptos. ideal turismo 14 asientos reclin Cuenca 4894 Cap.

CAMION FORD 70. 27 Mill. 567-5579.

CAMION Ford FK 740 volcador caja 380 x 2 mts. motor Perkins 0K 38000 gomas nvas. est.único 567-5720.

CAMIONETA Peugeot T4B. M. 71 c cup. $ 11 Mill. o pto. x Fiat 600. Citroen. Rondeau 1556 Te. 654-7736. R Mejía.

CAMION Fargo 62 motor 0 km chapa regular T$ 11.000.000 Doblas 564 Cap.

CAMION Ford 350 m 66 Chasis largo permuto por Pick Up Godoy Cruz 2137 774-6230

COLECTIVO Mercedes Benz 1112-71 excelente estado. Ingeniero Amoreti 3410 Ciudadela. Tel: 653-9775.

FORD 350 62 caja de madera arco y lona urgte. Echeandia 4590 Cap.

FORD 350 62 caja de madera arco y Lona Vdo. Urg. Echeandia 4590 Cap.

RASTROJERO 62 buen estado. Aristóteles 1884 Santos Lugares. 757-5504.

SEMIVOLCADOR Montenegro 68 c-c 12 mt. 1 eje. Camino de Cintura 2489 Morón.

VENDO camión Fargo 60 m-buen estado. Andrade 871 Lanús Oeste.

VOLVO mod. 49 Diesel playo caja 550 Tel: 922-2328.

21 MOTOS - MOTONETAS BICICLETAS (Cpra. - Vta. - Perm.)

VENTAS

BICICLETA Legnano Rod. 16 excelente estado líquido tel. 242-0936

BICICLETA ½ carrera italiana nueva $ 1 mill. 601-7859 de 21 a 22hs.

BICICLETA Legnano rodado 16 en muy buen estado, líquido urgente Tel. 242-0936.

HONDA CX 500 79 4500 km. impecable Cardan radiador agua $ 23 mill 53-8098 Negra

KAWASAKI 650 SR mod. 80 impecable 4 a 1 faros lodo. Defensa Te. 653-8166.

KAWASAKI 440 LTD nueva $ 18 mill 27-7918.

KAWASAKY 440 Ltd. nva. $ 18 MILL TEL.: 27-7918

MOTO 750 o 1000 compro pago con coupé Chevrolet mod. 70 importada buen estado diferencia a convenir Tel. 204-0120.

NSU 350 motor nvo. $ 5 mill. o pto x valores Olavarria 232, tel: 802-1199

PLAN KAWA 440 4 ctas. pagas tel: 26-7055

SIAMBRETTA nueva Ok. una joyita para ver y comprar 2.500.000 $ 921-1478.

VDO. moto Honda MB 100 80 4.000 km. excelente estado Aristobulo del Valle 1676. 1B 28-8973 de 8 a 21hs.

VDO. moto Gilera 300 buen estado func. al contado oportunidad consulte. Cristiania 1493 I. Casanova.

YAMAHA 400 Daytonio mod. 80 $ 13.500.000 33-7311

ZANELA 50 ks. 80 c. balizas asiento doble de lujo tel: 51-9063. Manuela Pedraza 5104. celeste Cap. *

ZANELLA chacarera Kors M. 79. Serie 80. M. Bna. Constituyentes 5982 Cap. 572-1497 de mañana.

ZANELLA Sapucay 125 mod 78 1ª oferta razonable. Boedo 2798 L. de Zamora Sr. Pablo

22 PROFESIONALES Y TECNICOS (Pedidos - Ofrecidos)

PEDIDOS

ENFERMERAS-OS: p-pisos, terapia, nursery, buena remuneración. Present. con títulos y cert. de trabajos días hábiles 16 a 19 hs. Humboldt 2461. Cap.

GRABOVERIFICADOR IBM 150000 digitaciones Pres. Carlos Calvo 1495 PB A

OFRECIDOS

DEPILACION eléctrica. Definitiva. Rostro, axilas e ingles. M. Moreno 6292, Wilde. H. Irigoyen 1315 - 18 B. Capital. TE. 37-7364.

FOTOGRAFO fiestas comuniones, murales, pida presupuestos, calidad y seriedad. Sr. Victor. Tel. 922-7022.

DENTADURAS

Rotas arreglamos en el acto. Inmed. en el día y flojos ajustamos en el momento. Consulta gratis. Atención permanente.

Centro Integral Dental
Bulnes 1910 - Pta. Bja.
84-6049 y 97-4113

23 EMPLEADOS DE COMERCIO Y OFICINA (Pedidos - Ofrecidos)

PEDIDOS

A SRTA - Sra. pref. con nivel secund. con hs. libres para interesante ocupación. 40-0408-8497.

SEÑORITAS con o sin experiencia $1.680.000. Promocionó encuestas. Bahía Blanca 168. Floresta.

24 PERSONAL P/CASA DE FAMILIA (Pedidos - Ofrecidos)

PEDIDOS

CHICA buena presencia, una hora de trabajo a cambio vivienda. Sr. solo. Presentarse Balboa 293. Dto. D Cap. 11-16 hs.

OFRECIDOS

CHICA joven para trabajos domésticos se ofrece. Responsable, competente. 632-2429. Miriam.

MATRIMONIO alemán jubilado cuidan casa taller o fábrica con vivienda. 27-0897. Habit. 12.

SEÑORA p. hora se ofrece pref. de mañana zona Palermo. Tel. 772-4428.

SRA. para cuidar enfermos de día o trabajos manuales por hora o mes. Todos los días. 922-2749. Sra. Carmen.

SRA. para servicio doméstico todo el día. sin cama, se ofrece. Rioja 120. Cap.

SRA. se ofrece para tareas domésticas. Buenas referencias. Las Flores 522 Wilde.

SRA. se ofrece para trabajos domésticos con cama para Sra. sola o matrimonio. Tel: 26-2596.

SRTA. se ofrece para tareas generales en casa de familia con retiro. Tel. 632-9480.

25 OFICIOS VARIOS (Pedidos - Ofrecidos)

PEDIDOS

A OFICIAL electricista presentarse urg. Ingeniero Arrieta. 3629. 1º piso de 9 a 17 hs.

CORTADORES carniceros con exper. excel. condiciones. Presentarse de 12 a 18 hs. Pinzón 476 Capital.

DOBLADILLADORA overloquista (1) collareitista (1) inútil s/experiencia 572-9810

OFICIALA costurera guantes industriales de cuero. Tratar. Jorge 2453. José Marmol.

SE NECESITAN oficiales línea aérea y peones. Facundo Quiroga 1246 Dock Sur. 7 a 8 hs.

VENDEDORAS roga niños y jóvenes no hace falta capitales. Saavedra 891. R. Mejía Tel.: 658-4712 de tarde.

OFRECIDOS

ALBAÑIL todo trabajo coloc. de mosaicos azulejos cerámica pintura en gral. Tel: 631-2380.

AYUDANTE de cocinero ofrécese. 46-4930.

BARMAN mozo joven con conocimientos grales. bar. snack. pub. Puede viajar. 91-1414.

CARPINTERO de muebles, placards, sillones, alacenas y revestimiento garantido p-dueño. 71-4214.

CHOFER para taxi turno noche con referencias. 631-9767.

COLOCADORES puertas placa y placard en obras. Tratar 311-9225. Sra. Ana.

CORTADOR electrónico se ofr. Tel: 666-3740.

DEPILACION definitiva cosmetología aprenda a maquillarse precios módicos. 921-3784.

ENCARGADO garaje o sereno con experiencia y registro.

FOGUISTA de primera con registro de capital. Tel. 811-6475.

INGLES a domicilio o part. jóvenes o adultos dirigirse a Juncal 1958 piso 2 "E". 42-7695 desp. 14 hs.

LETRISTA vidrieras dibujos carteles en todo material realizo en mi domicilio. Tel. 91-3306.

MATRIMONIO mayor con exp. para encargado de departamento. Llamar tel. 923-4001.

MECANICO exp. en Fiat para trabajo gral. Dejar dicho pedido. 750-2003. Santoro.

MOZO media plaza o fin de semana. 248-6710.

MOZO, lavacopas y ayudante cocinero se ofrece. 45-7889.

OPERARIOS se ofrece ramo gral. limpieza. Muñecas 1212. Cap. Tel. 854-4464.

PADRE DE 8 hijos desocupado se ofrece para cualquier tipo de trabajo urg. Gral. Rivas y Manzoni, G. Catán, Angel.

PERSONA mayor para sereno, encargado portería. Llamar de 8 a 14 y de 17 a 22 hs. Tel. 37-9580. Sr. Juan Ríos.

PINTO empapelo Rayé todo para la decoración. Llamar al 241-4560 y 824-9242.

PINTOR decofaciones, rayé liv. com. trabajos en silleta. 34-7416.

PINTURAS, reparación de techos y goteras, revestimientos y empapelados. 611-7512.

PINTURA empapelados y alfombramientos colocaciones inmediatas trabajos garantidos. Tel. 38-1944.

PULO plastífico parquet coloco y arreglo. 922-7216.

RASTROJERO carga gral. y productos alimenticios con experiencia. Se ofrece. Tel. 942-7847.

SE OFRECE maestro de pala, amasador o faturero competente. Formosa 624 Bernal.

SE OFRECE part. con Falcon 74 para todo trabajo o sin coche registro prof. De noche. 28-1621 7 a 18 hs. Lun. a vier.

SE OFRECE oficial pintor p. dptos. u obra por día o a cuenta. Tel.: 26-8289.

SR. SE OFRECE para trabajos en obras o trabajos en general. Yesero, urg. Tel. 93-0702.

SR. se ofrece para peón de limpieza, o portería, o encargado de consorcios. y sereno. 392-7215.

TAPICERO de muebles y cortinados toda clase telas y cuero p-sillones trab. garantido atendido p-dueño. 72-2468.

TECNICO mecánico amplios conocimientos en control de calidad Industria Metalúrgica. Tucumán 1364 Quilmes.

TECNICO mecánico recién egresado, para dibujo técnico o tareas. equivalentes en of. técnicas. 784-2479.

26 VIAJANTES DE COM. CORREDORES Y REPRESENTANTES (Pedidos - Ofrecidos)

PEDIDOS

A CORREDOR 20/25 años de sueldo fijo y comisión. Ameghino 1874. (Av. Trabajo al 4300) de 13 a 16 hs.

A CORREDORA vinos licores para copas Deal comisión $ 200.000 Tucumán 950 1º 6 Cap.

A SEÑORAS/ SRTAS. vendedoras cosméticos quieran incrementar ingresos. Tucumán 950. P. 1º 601.

A persona relacionada con hoteles, restaurantes etc. p/ darle exclusividad de mantenimiento sin competencia. Tel.: 290-0235

CORREDORES libres visiten mueblerías. decoración, regalos, art. novedosos. sin competencia. Tel.: 91-5129. De 10 a 18 hs.

PROMOTORES/AS mayores de 21 años buena presencia excelentes comisiones presentarse de L. a V. de 9 a 12 hs. Billinghurst 492.

PROMOTORES c/exp. en ventas "extracto de perfumes". Sueldo. viáticos. comisión. y premios Pueyrredon 480 5º 35. De 8.30 a 10 y de 16 a 19 hs.

VENDEDORAS B. presencia. Sueldo fijo y comisiones. Ciudad de la Paz 2306 alt. Cob 2300. 70-5800.

VENDEDORES art. imprecindible comisión viáticos y premios. Brown 749. 1º oficina 10. Morón. De 9 a 12 hs.

VENDEDORAS roga niños y jóvenes no hace falta capitales. Saavedra 891. R. Mejía Tel.: 658-4712 de tarde.

OFRECIDOS

VENDEDORES para afamada marca, extraordinarias comisiones, liquidaciones diarias. Tel.: 70-5800

OFRECIDOS

JOVEN eficiente vendedor p/guardias de fin de semana inmobiliaria, salones de ventas 41-2299 dejar mensaje

VENDEDOR, atiende mayoristas, sanatorios, hospitales, farmacias. Cap. desea contactos fabricantes ramo datos al 941-7226.

27 ALOJAMIENTOS - PENSIONES - HOTELES (Pedidos - Ofrecidos)

OFRECIDOS

A CABALLERO cama muy confort. agua caliente coc. y plancha. Alte. Brown 1325 Boca Cap.

A HOTEL matrimonio cab. o srta. coc., baño, priv. Avellaneda 3579. Cap.

A HOTEL matrimonio $ 20 mil por día cab. o srta. $ 11 mil c/ coc., y lav. San Juan 2879.

A SALA 8x5 muy grande para 4 personas mayores. San Juan 2820. Cap.

A SRTAS. habit. individual 3.80 x 3m. $ 12.000 diarios o compartir c. 1 srta. d/ 8.000. Entre Ríos 1583 1º piso. 23-9977.

ALQUILO caballito excel. habit., casa fila, buen precio, No hotel; dueño. Thompson 576. Tel.: 431-5015 y 659-0614

ALQUILO habitación, amoblada con cocina individual para matrimonio persona sola. Pedro Echague 3143.

ALQUILO habitación amoblada para sra. de fila. Tel.: 612-2328.

ALQUILO habitación para matrimonios. Donato Alvarez 341 Cap.

ALQUILO habitación casa de familia sin muebles con derecho a cocina para persona mayor sola. Tel. 942-2286.

ALQUILO habitación para matrimonios o dos personas amueblada. Donato Alvarez 1785 Cap. Tel. 58-3957.

ALQ. piezas en la Boca casa de fila. c/gtia lun. de 10 a 18 hs. Lamadrid 938

A señor mayor jubilado alq. hab. casa fliar. Maipú 359 piso 9 dto. 124

CABALLEROS amueblado pleno centro. Tel.: 33-1723.

CABALLERO joven busca compañero p. compartir habit. en dpto. Bolívar 861 dpto. 9 P.B. Cap. hay heladera.

CAMAS damas caballeros todo confort c/desayuno incluido m/económico Barrio Norte 824-2477

CASA de fila. habitación amueblada a señor o Srta. con Tel. 792-8857

CIUDAD DE MADERO 1-2-3 amb. sin dep. Alte. Cochrane 1935. AB/ 652-2452.

CONSTITUCION Habit. amobl. matrim. fila Sgo. Del Estero 2060.

DUEÑO comparte habitación y departamento con señorita empleada solidas referencias. Tel.: 982-9209.

EN CASA DE FAMILIA doy pensión a ancianas o ancianos postrados. Tel. 551-1531.

HABIT amueblada z/ céntrica a 1 ó 2 personas. Tel.: 30-7764. 88-8206.

HABITACION a 2 srtas. o sras. casa fila baño privado. Belgrano 2029. 1º B.

HABITACION amoblada c/cocina individual para matrimonio o persona sola. Tarija 3368. Cap.

HABITACION amoblada con cocina individual para matrimonio o persona sola. Uspallata 943.

HABITACION casa familia para damas excelentes comodidades. Tel.: 632-2429. Flores.

HABITACION con baño privado o deptos 1 amb. amoblados. La Fuente 525. Cap.

HABITACION matrimonio o persona sola comodidad. Tacuarí 1461. Cap.

HABITACION matrimonio o 2 señoritas. San Martín 523-5-J. Cap.

HABITACION señora o señorita Av. Córdoba. 3941. Piso 2º "5". Capital.

HABITACION amoblada con cocina individual para matrimonio o persona sola. Balcarce 554.

HABITACIONES para muchacho. Z. Once. Tel.: 42-9393.

HABITACIONES para matrimonios y caballeros. con cocina. ambiente familiar. Tacuarí 448. Capital.

HABITACION a matrimonio amb. familiar C.Artigas 630

HABITACION amueblada en c. familia comedor y dormitorio p. caballeros o matrimonio solo. 13-18 hs. 772-3797.

HABITACION caballero o matrimonio en casa de fila. 400.000 c/u 981-7428.

HABITACION chica sin muebles calle Ella 1249 Pompeya

HABITACION c. muebles con o sin hijos coc. ind. Gaona 2073.

HABITACION disponible matrimonio. J. E. Uriburu 37.

HABITACION en casa de fila. amoblada. 362-7000.

HABITACION matrimonios. Srtas. caballeros se puede cocinar agua cal. Matheu 152 Cap.

HABITACION para hombres matrimonio s/hijos agua cal. coc. p/módicos Santiago del Estero 360 58-1523

HABITACION p/Srta Libertad 192 P 1º dto. 2 Cap.

HABIT. baño privado, agua cal. desde $15.000 por día. Andrés Ferreyra 3886 alt. Av. Sáenz 400 Cap.

HABIT. con cama para Srta. Marcelo 2529 2º Piso. 84-3830.

HABIT. y camas matrimonios, caballeros, srtas. Hay coc. y agua cal. Cienesa 999. Colegiales.

HABIT. matrimonio c/hijos agua cal. coc. m/económico Río de Janeiro 123 Cap. 90-1918

HABIT. matrim. damas caballeros coc. agua cal. barato Sarmiento 1522 Cap.

HABIT. matrim. 1, 2, 3 pers. c. cocina Wenceslao Villafañe. 1615 Cap.

HABIT. matrim. o 3 pers. c. cocina y tel. Bonpland 1785 Cap.

HAB. pleno centro amplia, luminosa, amueblada 2 pers. Callao 741 1º Dpto. "2" 8 a 11 y 18 a 20.

HAB. p/dama 300.000 sin indexar cerca Cap. 660-2320 de 13 hs. dejar Tel. o dirección

HAB. damas matrimonios caballeros coc. m/económico z/Boca cantina Lamadrid 243 1º P Cap.

HAB. matrimonio c/chicos agua cal. coc. a pago diario m/económico Carlos Calvo 3776 Cta. 2

HOSTERIA al pie de las sierras. Cosquín chingones lo espera con costumbres puntanas. Atendida por sus dueños. 653-2828.

HOTEL de srtas. piezas solas y a compartir 6 agua caliente permanente cocina. Lima 667. Cap.

HOTEL habitaciones con o sin baño desde $ 18.000 diarios. Campichuelo 215. Alt. Rivadavia 4800.

HOTEL fliar. c/y sin baño privado hab. p/matrimonio 30 mil por día Sta. Fe 2318 P 1º

HOTEL para Srtas. agua caliente habitaciones para dos y tres personas a 1 c. de Rivadavia $ 10.000 por día. Castro Barros 427 Tel. 982-7955.

PIEZA y cocina s/indexar c/s. Tel. Mendez de Andes 880 Cap. Tel. 566-5241

SE ALQUILAN habitaciones zona Palermo agua caliente todo el día para Srtas. Tel. 27-3705.

SRTA. comparte dpto. con Srta. Lismar 40-2130 12.30 a 19. Preg. Vázquez.

28 CASAS Y DEPTOS. DE VERANEO (Cpra. - Vta. - Alq.- Perm. - Transf.)

COMPRAS

COMPRO dpto. en la costa 1 amb. contado. 854-3022.

VENTAS

SAN CLEMENTE chalet chico 3 amb. o pto. menor valor o coche dño. 69-2541

URUGUAY Colonia El Paraíso 2 dorm. liv. com. coc. 3 bños. telef. Lun. a viern. 981-0720-1065. Sr. Sanz.

ALQUILERES

BUSCO alquilar Mar del Plata 1 amb. todo dic. a dño. preferentemente alejado costa Tel. 50-1759

CHALET barrio Constitución 6 pers. parque. Alquilo temporada. Tel. 243-2643.

DEPTOS. en Mar del Tuyú precio camping p/5 pers. Stella Maris Ucrania 2850 Lanús O.

DPTO sobre playa Lucila del mar. Diciembre por quincena o mes enero-marzo. Dueño 660-2320.

DPTO. San Clemente del Tuyú 7 pers. baño 2 dorm. coc. comedor. 601-7904.

MAR DEL PLATA 1m amb., interno 2 cuadras de terminal, dic., enero, feb., marzo. Tel. 53-8098.

MAR DEL PLATA dpto. 4 amb. amplios. Avellaneda y S. del Estero. Mes o temporada. Llamar al tel. 27-8886.

MAR DEL PLATA plata depto. 1 amb. 4 pers. quincena o mes 783-7180

MAR DEL PLATA: alq. 1 y medio amb. frente al mar dic. febr. marzo oport. 784-0310.

MAR DEL PLATA: dpto. 2 amb. 20 m de playa La Perla. Dic., enero, feb. y marzo. 652-3242.

M. DEL PLATA dpto. frte. Casino 2 amb. dic. enero marzo Tel. 750-2470.

NECOCHEA: alq. dpto. fte. mar. 748-5116.

PINAMAR conj. 4 chalet jardín 650 m2 7-14-21 ó 28 pers. ubic. 150 mts. del edif. azul y blanco s/ Las Artas 23-9977

PUNTA DEL ESTE depto. 2 amb. dño feb. 5,5 mill. marzo 2,5 mill. 802-3107.

STA. TERESITA dño chalet 2º quinc diciembre, enero. 247-7426.

S. TERESITA 2 amb. 5 pers. 1 cda. mar. 97-1216.

VILLA GESELL: dño. alq. p. 6 personas dpto. dic. enero Tel. 766-6911.

31 VARIOS

ADRIAN LUBET'S: Disc - Jockey, musicalizaciones para cumpleaños y despedidas. (Efectos de luces). Tel.: 566-5846.

DOBERMAN hembra c/pedrigue. 24 meses, 53-1854

REGALO 3 perritos por no disponer de lugar Espora 927 (Fernández Moreno) F.C.G. Urquiza Domingo todo el día

SU POESIA envíela (Tercera selección antopológica) asesor literario Oscar Del Piano Castelli. 261 (1º H: 1032 Cap.

Stall Moon les Pintó la Cara

OTRA VEZ EN EL PASTO FUE IMBATIBLE

Stall Moon volvió a los primerísimos planos. La potranca de Carlos Ferro que en reciente presentación en la arena palermitana cayera derrotada por diez cuerpos ante Palm dio ayer una prueba fehaciente que, en la pista de grama y recorrido intermedio, resulta poco menos que imbatible. La torda, con su receta acostumbrada; es decir tomando resultamente la conducción del lote se trajo a la rastra a sus coetáneas y mayores que la enfrentaron en el clásico Carlos P. Rodríguez. Claro, ello no resultó una novedad para subrayar puesto que la buena descendiente de Stallwood con tres victorias en la grama ya había adelantado de que la pista aludida favorece notablemente sus desempeños. Pero lo que se desconocía era la evolución que prácticamente la ha empiñado definitivamente entre las representantes del año 1978. Porque ayer, en una pista muy poco propicia para los desempeños brillantes consiguió imponerse por el margen de siete cuerpos, estableciendo a la vez la marca de 1'35"2/5 que resalta aún más su nueva hazaña.

Está a la vista que Stall Moon es una consumada pastera y va a resultar muy difícil el poder derrotarla en esta pista que resulta de su preferencia. Cabe apuntar asimismo que su característica de tomar resueltamente la punta le reporta dividendos excelentes. Y no solo el salir adelante la hace temible para cualquiera, sino el hecho de correr muy fuerte de abajo. Ayer en el Rodríguez vino en 46"1/5 los primeros 800 metros para luego pasar las primeras doce cuadras en 1'11"3/5. Con tales parciales "desparramó" prácticamente a sus adversarias que no atinaron a seguirle ni siquiera el ritmo. Y si logró vencer por siete cuerpos, la distancia que al final la separó de Te Espía pudo ser aun mucho mayor de proponérselo Víctor Centeno.

Tras lo concretado por Stall Moon en la víspera, no es aventurado pensar de que la tordilla será una principalísima figura en el cotejo de la milla de carácter internacional a correrse el mes que viene en esta pista. La victoria fácil lograda ayer por la pupila de Carlos Ferro la pone en situación muy favorable para representarnos en esa competencia con todo éxito.

La rotunda victoria lograda por la representante de la caballeriza E.C.P. no deja posibilidad alguna para medir a las que la precedieron. Sin embargo debemos tomar como buena la actuación de Te Espía que se clasificara segunda delante de Altivante, y cuando retorne a su categoría, sin lugar a dudas cumplirá descollante actuación.

ESPIANDO TRAS EL DISCO

Esta semana las cosas se dividieron en forma equitativa. Miércoles y sábado para San Isidro, viernes y domingo para Palermo. Y la lluvia también. Un día se hizo presente en el pasto y otro en la arena. Con sus lógicas implicancias, tanto en el desarrollo de las carreras, como en el éxito de las respectivas jornadas. Como quedó evidenciado en las dos reuniones realizadas en días laborables. El miércoles en el circo norteño —lindo día para los espectáculos al aire libre—, concurrieron 16.000 aficionados y se recaudaron en concepto de apuestas más de 8.000 millones de los nuevos. En cambio el viernes en el metropolitano la lluvia frenó el entusiasmo y sólo se hicieron presentes 12.600 espectadores, que dejaron en ventanillas solamente 5.700 millones, cifra no desdeñable teniendo en cuenta la cantidad de público.

* * *

También se nos ocurre que el estado de las respectivas canchas tuvo bastante que ver con el comportamiento de los ejemplares que por sus antecedentes fueron consagrados favoritos por el voto de la mayoría. En la auxiliar normal del norte seis de los candidatos llegaron primero al disco de sentencia, mientras que en la arena alterada, solamente tres respondieron a la confianza de los mas. Asimismo, en ambos hipódromos vencieron otros ejemplares altamente cotizados, aunque tampoco faltaron las respectivas sorpresas. Es probable que si no fuera así, las carreras perderían buena parte de su atracción. Algo así como con el fútbol. Si siempre se diera la lógica, la jugada del Prode se vendría abajo en picada.

* * *

Como queriendo ser justo y equitativo con ambos públicos, la figura invisible de Juan Esteban Bianchi se hizo presente por dos veces en la grama y otras tantas en la arena. El miércoles por intermedio del cuidador Osvaldo Riberi, que retiró triunfantes del pesaje a la yegua Hola en la inicial, conducida a última hora por Miguel Sarati, y en la séptima, donde Marina se hizo un paseo de salud con la blanca Barataria. Por su parte, en el Argentino fue don Martín Gervasoni el encargado de hacernos recordar al hombre que "está y no está", con las victorias de Jungle Contess y Golden Coin, en la quinta y novena respectivamente.

* * *

Ambos conducidos con su acostumbrada eficacia por la popular "Muñeca", con los consiguientes aplausos de sus numerosos seguidores. Sobre todo luego de volver al pesaje con Golden Coin, el que luego de casi un año de ausencia, retornó con todo, como queriendo demostrar el porqué alguna vez le supo ganar al mismísimo Hamad. Los 19,60 que pagó a ganador, la verdad que fueron un verdadero regalo, y justa compensación para quienes supieron esperarlo tanto tiempo, sobre todo viendo la forma en que ganó y esos 1'35" clavados en una pista que no estaba justamente para batir récords.

* * *

No queremos terminar nuestro comentario de hoy, sin mencionar la feliz reaparición del aprendiz Guillermo Sona, luego del grave accidente que durante mas de un año lo tuviera alejado de la profesión. Joven y correcto profesional, la estima que supo ganarse entre los aficionados quedó reflejada el viernes al salir rumbo a los partidores con la yegua Nina Ball, los que le brindaron un sostenido aplauso durante todo el recorrido.

Hablábamos el otro día de lo increíbla que se ha hecho la gente respecto a que los animales que vienen de correr bien en una cancha, puedan repetir la performance en una pista distinta. Es claro, motivos no faltan para tanta desconfianza, pero así es como algunos ejemplares pagan dividendos que es como para morderse de la bronca. Como ocurrió con la yegua Anidera en la segunda del viernes. Esta hija de Albios, con la monta de el "Topo", venía de entrar segunda a medio cuerpo en 56"1/5 en la auxiliar húmeda del césped, carrera mas que buena para la categoría. Insistió Vilmar en la arena, la gente no le creyó, y al final ganó cómodamente —2½ cuerpos—, y pagó nada menos que 22,30 por cada dos. Es para no creer.

Tiernitas

DEBUTO LA GENERACION DE 1979

En la víspera se puso en marcha la generación de 1979. Y como es habitual les tocó a las potrancas mover la pelota. Ello ocurrió en el segundo encuentro del programa, con una carrera que tuvo rótulo de "especial". No son muchas las conclusiones que se pueden sacar de la misma. Porque resultan insuficientes los 800 metros del recorrido para hacer una medida cabal del futuro. Sin embargo ayer las potrancas se portaron correctamente. Es decir, disputaron la competencia sin estorbarse entre sí en el trámite, cosa que suele ocurrir con frecuencia en la inexperiencia. Y se vio la victoria de Kalcola, una hija de Kaljerry —por Jerry Honor— que dejó buena impresión.

EXACTLY GREEN HIZO CHICHES EN PALERMO

Cinco cifras en el comienzo palermitano. Y además sin sustos porque Exactly se adelantó por varios cuerpos a La Luciérnaga abonando $10.800, en tanto naufragaban las monedítas de la favorita Venice. Mucho público en las tribunas a favor de una tarde brillante y, a continuación, los resultados registrados al cierre de la presente edición:

1ª Carrera — Premio INCASICO — 1400 Metros

(En esta carrera comienza la 1ª Ap. Doble Extra)

CABALLO	JOCKEY	Nº	Gan.	Placé	Dividendo		Pag.
1 E. GREEN 57, A. Pla		(6)	5200	274	10.800	8.200	— —
2 La Luciérnaga 57, V. Sanguinetti		(3)	9014	824		4.000	6.200
3 Venice 57, H. Costantino		(1)	21526	2546			2.600
4 Anacarada 51, H. Castro		(9)	730	114			77.200
5 Verstar 53, J. Burgois		(7)	844	54			66.800
6 Carbal 57, I. Vilte		(8)	1692	106			33.300
U Gramada 54, C. Pezoa		(4)	1862	152			30.200
TOTALES			40862	4070			

No corrieron: Solera del Río (2) y Gondolette (5).
LLAVE GANADORA 2-3: $ 21.500.
APUESTA EXACTA 6-3: $ 109.000.
APUESTA IMPERFECTA 6-3 3-6: $ 42.000.
APUESTA TRIFECTA 6-3-1: $ 190.000.
1ª APUESTA DOBLE EXTRA: Nuevo pozo: $ 104.050.840. Total de vales: 7.539. Vales de la ganadora: 826. Cotización del vale: $ 125.954. Valor del enganche: $ 139.000.
Ganada por 5 cpos.; la 3ª a ½ cpo.; la 4ª al pcso.; la 5ª a 5 cpos. y la 6ª a 1½ cpo. Tiempo: 1'24". Cuidador: J. Degregorio. Caballeriza: Nogoma. La ganadora es hija de E. Native y K. Greenaway. Edad: 5 años.

KYRIX VENCIO EN EL SUR: $ 6.700

Discreto número de aficionados en el comienzo de la reunión platense. Y aprovechando los "ladridos" del lote, un impacto de la debutante Kyrix, muy creída en las pizarras, ya que vino a razón de $ 6.700. A continuación, ofrecemos los resultados al cierre de la presente edición:

1ª Carrera — Premio LA SOSPECHA — 1100 Metros

(En esta carrera comienza la Apuesta Doble)

CABALLO	JOCKEY	Nº	Gan.	Placé	Dividendo		Pag.
1 KYRIX 57, J. Maciel		(10)	7160	1730	6.700	2.100	— —
2 Minette 57, R. Cervantes		(9)	6465	480		2.800	7.400
3 C. de Foudre 54, J. Tocci		(15)	6750	875		2.300	7.100
4 Wimpita 53, P. Armada		(3)	2590	130			18.500
5 Batuquera 54, J. Viola		(5)	4980	835			9.600
6 B. Purreta 54, H. Correa		(13)	4605	390			10.400
7 Halbmond 57, J. Azamor		(1)	230	70			208.700
8 Nerja 53, D. Hernández		(8)	355	90			135.200
9 Penchi 54, C. Ramírez		(7)	725	170			66.200
10 Mi Treta 57, J. I'gul		(12)	170	60			282.400
11 Narbukay 54½, R. Díaz		(2)	495	195			96.900
U Taibonas 57, D. Torrilla		(14)	265	135			181.100
TOTALES			34790	5165			

No corrieron: Huracanera (4); Florina (6) y Twinsy (11).
LLAVE GANADORA 3-4: $ 11.900.
APUESTA DOBLE: Total de vales: 7.155. Total del pozo: $ 49.369.500. Vales de la ganadora: 1.657. Cotización del vale: $ 29.790. Valor del enganche: $ 33.000.
Ganada por 1½ cpo.; la 3ª a 3 cpos.; la 4ª a 1 cpo.; la 5ª a 2½ cpos. y la 6ª a 2½ cpos. Tiempo: 1'9"1/5. Cuidador: J. Nicoletti. Caballeriza: Toto. La ganadora es hija de Kazan y Arriera. Edad: 5 años.

2ª Carrera — Premio W. KATE — 2.000 Metros

(En esta carrera finaliza la Ap. Doble)

CABALLO	JOCKEY	Nº	Gan.	Placé	Dividendo		Pag.
1 MANDAO 57, R. Sosa		(7)	1460	185	29300	5500	— —
2 Mc. Bloom 55, E. Martínez		(5)	7350	415		3500	5.800
3 Eslora 51, J. Azamor		(8)	750	110		7900	57.300
4 Tomtom 57, R. Cabrera		(11)	6025	715			7.100
5 Minyas 56½, L. Flores		(4)	7055	235			6.000
6 (P. Game 56, A. Roldan		(1)	2820	255			15.200
7 Arduo Si 57, J. Fernández		(3)	805	80			53.400
8 Beery 53, D. Hernández		(9)	650	85			66.100
9 Edicto 57, O. Cosenza		(6)	3140	260			13.700
10 N. Hippy 57, C. García		(10)	710	40			60.500
u Bridea 54, C. Rojas		(12)	405	80			106.200
TOTALES			31175	2460			

No corrió: Galays (2).
APUESTA EXACTA: 4-3. $ 94.800.
APUESTA DOBLE: Vales de enganche: 2.581. Nuevo pozo: $ 108.138.870. Total de vales: 4.237. Vales de ganador: 450. Dividendo: $ 168.210. Primer placé: Vales: 411. Dividendo: $ 52.620. Segundo placé: Vales: 147. Dividendo: $ 73.560.
Ganada por 1½ cpos., el 3º a ½ cpo., el 4º a 2½ cpos., el 5º a ½ pco., el 6º a ¾ cpo. Tiempo: 2'10"2/5. Cuidador: Mastelli. Caballeriza: Mi Michina. El ganador es hijo de Mandil y Arsenia. Edad: 5 años.

Exito Sanisidrense Pasado por Agua

Curiosamente ayer se dio otra vez: San Isidro con lluvia. Sin embargo el mal tiempo no logró impedir que la nueva jornada en la grama alcanzará positiva dimensión. Casi 20.000 personas dieron colorido a la jornada con doce competencias, y al finalizar la reunión se pudo comprobar que la recaudación había tomado números sorprendentes. Se vendió por $ 10.386.488.000 y ello lleva un nombre: nuevo éxito del hipódromo norteño. Tampoco le faltó "el sport de cada día". Porque en la ptercera carrera la combinación "cuatrifecta" de Dubai, Permisiva, Gaucha Alarde y Magestic Flight repartió una fortuna.

3ª Carrera — 1.000 Mts.

HIPODROMO DE LA PLATA

	MARCADOR	GANADOR	PLACE
1º	13	7.700	2.800
2º	2		3.900
3º	10		5.500
4º	6		
LLAVE	1 5		28.900

1 Shendy 56, B. Aguilar
2 Trapera 56, H. Prieto
3 Percal 52, C. Pintos
4 Pretel 54, M. García
5 Water Moon 52, O. Telechea
6 Doña Soledad 53, A. Valenti
7 Lunita Brava 56, J. Igarategui
8 Villera 54, no corrió
9 Festival Lady 56, J. Borda
10 Verdín 52, D. Orcellet
11 Mahara 56, J. Corso
12 Sample Prel 56, no corrió
13 Buena Chuza 56, J. Maciel
14 Spyla 54, O. Ramírez
15 Circasiana 56, J. Cepeda

2ª Carrera — 1.400 Mts.

HIPODROMO ARGENTINO

	MARCADOR	GANADOR	PLACE
1º	2	3.700	
2º	1		
3º	7		
4º	13		
LLAVE	1 2		6.900

A Ganador	APUESTA DOBLE	1er. Placé	2do. Placé
255.000		392.300	124.800

EXACTA	TRIFECTA
44.000	344.000

1 Akumanso 57, C. Bertoldi
2 Aladín 57, J. Valdivieso
3 Gran Teo 57, P. Sahagian
4 El Valeroso 52, E. Figueroa
4a Lohrmann 53, M. Mercau
5 Actor Bluff 57, L. Angulo
6 Auditorio 53, I. Guimaraes
7 Vinhour 53, P. Garnica
8 El Lince 57, no corrió
9 King Carolo 57, E. Tasende
10 Capuchino 57, no corrió
10a Arbusto 53, C. Lescano
11 Entreverado 57, R. Laitan
12 Sir Roberto 57, L. Triviño
13 So Brash 57, J. Palacios
14 Blacking 53, no corrió
14a El Rata 57, M. Salices
15 Fonkay 57, no corrió
16 Malakant 53, J. Banega

PENULTIMO PLATO FUERTE DE LA TEMPORADA

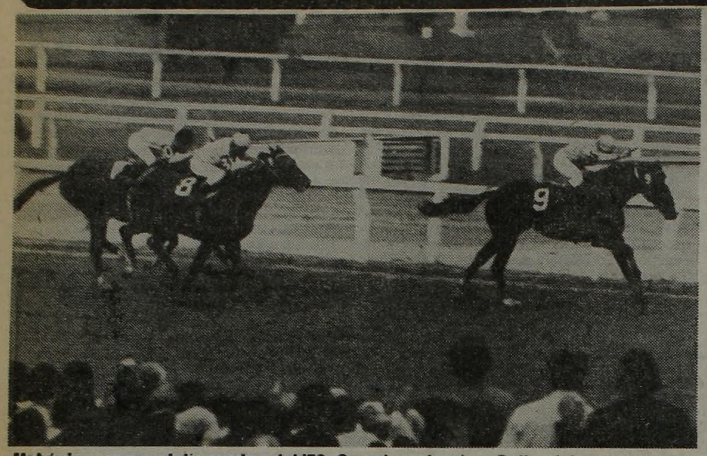

Habánico, en aquel día cumbre del '79. Cuando embocó un Pellegrini que acelero la venta rumbo a los dólares. Vuelve a ser profeta en su tierra. Y calidad, hay de sobra.

Dardo Rocha Expectante

La Plata vive su fiesta más grande el jueves 19 al conmemorar otro aniversario de su fundación. Por ello en el coqueto hipódromo sureño volveremos a ver otra edición más del Gran Premio Dardo Rocha, el máximo evento hípico de los platenses. Y éste será un Dardo Rocha que vuelve a mostrarnos su histórica fisonomía. Ya que dejará de ser una cita para productos simplemente, para convocar a todos los pingos que tengan fuerza y jerarquía capaz de brindar un espectáculo singular. A falta de una figura que desborde los primeros planos, son muchos los propietarios y cuidadores que se harán el viaje a la ciudad de las Diagonales para llevarse los dineros embocando la victoria o por lo menos un puesto rentado en el marcador millonario. Treinta y dos, nada menos, canta el rol de las inscripciones. Muchos con fundadas pretensiones y muchos también a pescar a río revuelto quedarán seguros, luego de algunas eliminaciones lógicas y los respectivos forfaits. De cualquier manera el lote será numeroso como pocas veces se ha visto. Y de él surgen nombres como para adelantar una gran carrera. Porque allí estarán las presencias de **Chirlazo,** ganador de la Polla de Potrillos en nuestro medio; **Galisteo,** el regular representante del Tori quien como producto cumplió una camapña por demás regular; **Señor Lito;** otro de los que andan sin cuento; **Fox Red,** con su brillante carta de presentación; **Costello,** que si bien fracasó en el Nacional contra I'm Glad, se perfiló en la Polla que mencionamos más arriba como uno de los buenos exponentes de su generación; **Pino Plateado,** que se llevó una chapa del marcador rentado del Derby; **Pacífic,** que sabe que es ganar carreras de aliento por derecho ción y se ha codeado con los mejores stayers que actualmente se encuentran en pleno tra ning; **Hansel,** que si bien lo amargó a Edu do Jara puede dar amplio desquite porque última no nos pareció del todo normal; S **Veridico,** que anduvo lindo en el Nacional defendiendo la "piñata" hasta los últimos tramos donde se entregó, pero sin hacer p pelón; **I Bet,** fondista de excepción que re todos los atributos habidos y por haber p no hacer papelón en la categoría.

Y hemos dejado para el final la presencia **Habánico,** aquel que luego de alzarse con Carlos Pellegrini, de novela se fue al no para actuar con suerte variada. Por otra pa te, no podemos olvidar que el pingo que c daba Irusta supo ser escolta sin luz del cra Telescópico a quien puso en una oportun dad en graves aprietos. Indudablemente e su extensa gira lo puede haber disminuid pero no podemos negar que se trata de elemento de calidad y que si la misma afio en carrera puede lograr su retorno triunfal nuestro medio.

Allí puede ser entre los nombres mencion dos la búsqueda de un candidato que llegar a su tiempo cuando el reloj cante quiénes son los que más las mueven y observemos el esta do que presenten a último momento, porque la cartilla entre tanto pingo fogueado ya l podemos empezar a repasar prolijamente.

Tal puede ser un pantallazo de un Gran Premio Dardo Rocha que estamos seguros desde ya que no defraudará.

HIPODROMO DE SAN ISIDRO

COMPETIDORES Y MONTAS PARA EL MIERCOLES

1ª CARRERA — A las 17.30
(Pr. Arcadia 2.000 mts.)
1 Sali Loco, 57. M.Sarati
2 Optativo, 57, I.Guimaraes
3 Alpataco 57, A.De Arriba
4 Native Calqui 57, A.Sandoval
5 Hunt 57. A.Luna
6 Ciclopeo 57, P.Armada
7 El Soltero 57. A.Ramos
8 Lauda Bluff 57. P.Sahagian
9 Favorito 57. O.Labanca
10 Sisosbrujo 57. P.Rodriguez
11 Oviedo 57. O.Ayude
12 Brebaje 57. H.Capano
12a Nassau 57. O.Merlo

2ª CARRERA — A las 18
(Pr. D.Shore 1.000 Mts.)
1 Lorca 56. V.Sanguinetti
2 Fat Humedo 56. A.De Arriba
3 Arik 56. C.Labeque
4 El Peregrino 56. H.Olivera
5 Cotolo Bluff 56. O.Cosenza
5a Yunot 56. O.Tabares
6 Black Eyes 56. G.Sena
6a Ruli Ball 56. C.Bertoldi
7 Cap Breech 56. V.Centeno
8 El Expansivo 56. J.Nicolini
9 Con Ruben 56. J.Tocci
10 Misyaaf 56. E.Romero
11 Fat Rey 56. A.Giannino
12 Ariston 56. C.Sanguinetti
13 Prendido 56. J.Valdivieso
14 Moon Ver 56. O.Mansilla
14a Promenader 56. J.Cervantes
15 Tarcal 56. J.Maciel

3ª CARRERA — A las 18.30
(Pr. Cellini 1.000 Mts.)
1 Sueño Heroico 56. G.Retorto
2 Ivro Dancer 56. J.Aguirre
3 Brodie 56. C.Labeque
3a Gran Morocho 56. H.Libre
4 Garden King 56. H.Prieto
4a Por Tarrito 56. I.Guimaraes
5 Experiment 56. A.Giannino
6 El Centinela 56. V.Sanguinetti
7 El Fiscal 56. E.Bortule
8 Frandy 56. O.Ayude
9 El Olvidado 56. J.Figueroa
10 The Gambler 56. XX
11 Slim Jim 56. H.Castro
12 Delirio 56. E.Jara
12a Dr. Paz 56. J.Borda
13 Vio Bluff 56. P.Molina
14 Tucuman 56. J.Valdivieso
15 Yosif 56. N.Dragisich

4ª CARRERA — las 19
(Pr. "Espamer '81" 1.600 Mts.)
1 Water Shine 56. A.Valenti
2 Taranta 56. XX
3 Arimona 56. C.Pezoa
3a Jennifer 56. J.Palacios
4 Simka 56. M.Sarati
5 Frosty Top 56. H.Costantino
6 Eternidad 56. A.Etchart
7 Flame 56. C.Caceres
8 Namorada 56. O.Zapata
9 Frivolite 56. J.Valdivieso
10 Water Spring 56. M.Bertorini
11 Torre Stura 56. R.Rossi

5ª CARRERA — A las 19.30
(Pr. Minoru 1.000 Mts.)
1 Jungle Fox 56. R.Galloso
1a William Tell 56. N.Dragisich
2 Hijo Optico 56. O.Tabares
3 Arlandito 56. P.Rodriguez
4 Goldmundo 56. E.Bortule
5 Che Papito 56. A.Etchart
6 Citizen 56. V.Sanguinetti
7 Con Arti 56. J.Valdivieso
8 Fenesumo 56. E.Liceri
8a Hespero 56. R.Rossi
9 Chacho Field 56. R.Laitan
9a Solano 56. A.Casal
10 Make Macho 56. V.Centeno
11 Jefe Uno 56. G.Retorto
12 Award 56. R.Sosa
13 Racy Man 56. I. Gorrais
14 Petus 56. N.Mezzotero
15 Rhett Butler 56. R.Desvard

6ª CARRERA — A las 20
(Pr Cylgad 1.000 Mts.)
1 Prudencia 57. R.Rossi
2 Penaflorida 57. V.Sanguinetti
3 Aliola 57, H.Figueroa
3a Germanica 57 A.Luna
4 Ona Bluff 57 P.Armada
5 Hope So 57, E.Olguin
6 Casablanca 57. L.Zarate
6a Ruli Par 57, V.Centeno
7 Fairy Steps 57. O.González
8 La Mabel 57, A.D'Aponte
9 Francis Rullah 57. R.Barrueco
10 Reclutada 57, R.Laitan
11 Princess Krill 57. M.Rodriguez
12 Bahia Honda 57. M.Salces
13 Sweetest 57, J.Valdivieso
14 Sohopar 57, S.Videla
15 Titsara 57. A.Pla

7ª CARRERA — A las 20.30
(Pr. Villares 1.800 Mts.)
1 Silkon Real 54. R.Laitan
2 Paper Tiger 51. J.Batruni
3 Arkangel 52½. O.Zapata
4 Mc Laren 55. J.Maciel
5 Little Gold 55. F.Rivero
6 Bote Pronto 51½. E.Tasende
6a Bronco Star 51. S.Criado
7 Fossule 56. J Valdivieso
8 Lotus 54½. A.Ferreras
9 Hongay 51. J.Aguirre
10 Sky Borne 51. V.Centeno
11 Rurik 53. V.Sanguinetti
12 Black Volta 57, O.Ayude
13 Very Well 51. P.Molina
14 Teocrito 53½. H.Prieto
15 Zorro Feroz 55. E.Jara

8ª CARRERA — A las 21
(Pr Cyllene 1.000 Mts.)
1 Tudor Trail 54½. V.Centeno
2 Montebello 59½. C.Pezoa
3 Adelbaran 54½. E.Liceri
3a Arrow Press 54½. J Valdivieso
4 Gregori King 59½. E.Bortule
5 El Temido 54½. V.Sanguinetti
6 Despistado 54½. M.Sarati
7 Dr Ray 59½. A.Sanchez

9ª CARRERA — A las 21.30
(Pr 70 aniv de la Soc. Arg. de Pediatria 1.000 Mts.)
1 Prisionero Red 56. C.Caceres
2 Pacho 56. H.Costantino
2a Paulinho 56. R.Rossi
3 All Hope 56. M.Sarati
4 Luv 56. N.Mezzotero
5 El Joven 56. I.Vilte
5a Sonante 56. R.Galloso
6 Cincinaty 56, R.Laitan
7 Coplis 56. O.Tévez
8 Estiron 56. A.Garcia
9 Datsun 56, R.Ferreira
10 Shining 56, J.Valdivieso
11 Pierre 56. M.Abregú
12 Arioso 56. C.Sanguinetti
13 Trueboock 56. A.Etchart
14 Sirdar 56. O.Cosenza
15 Vito Dumas 56. V.Sanguinetti

10ª CARRERA — A las 22
(Pr Pr Cong. R. de Pe'tria 1.400 Mts.)
1 Niña Angela 54. J.Burgois
2 Lucky Bees 54. J.Maciel
3 Alone 54, A.Tarraño
4 Fuengirola 57. R.Galloso
5 Diavola 54. J.Cervantes
6 Cancha Abierta 54. I.Vilte
7 Cristi Bar 57. R.Zalazar
8 Frau Aureole 54. M.Sarati
8a Sana Ball 54. M.Lezcano
9 Chacra 57. H.Costantino
10 Shottery 57. A.Etchart
11 Miriam 54. J Valdivieso
12 Aralidad 57. M.Mercau
13 Trocha Angosta 54. C.Pezoa
14 Sure Grain 54. M.Garcia

11ª CARRERA — A las 22.30
(Pr Gaulois 1.000 Mts.)
1 Quilqueno 54. J.Jarcovsky
2 Karakane 54. J.Banega
3 Bouquin 54. P.Rodriguez
4 Juez 57. C.Caceres
5 Gialda 54. XX
6 El Stewart 54. J.Cervantes
7 Emporer 57. A.Iturrez
7a Huapil 54. A.Alvarez
8 Hijo Audaz 54. J.Maciel
9 Gaucho Redondo 54. I.Gorrais
10 Quirquincho 57. O.Zapata
11 Old Sun 54. E.Bortule
12 Egesto 54. A.Giannino
13 Tropical Sorrel 57 -L.Acosta
14 Red Banner 54. XX
15 Vanwall 54. A.Ferreras

TODO LUJO

Un digno marco tendrá la reunión del jueves 19 en La Plata en la que se correrá el Gran Premio Dardo Rocha. Ya que en la misma se llevarán a cabo dos clásicos de jerarquía. Uno sobre la milla y otro sobre 1200 metros. Es de hacer notar que ambos eventos contarán con la presencia de especialistas en ambos tiros listos para brindarnos un buen condimento.

DOS CLASICOS DE FONDO HECHOS CON CARBONICO

Hay que Esperar, Porque Giran Demasiados Nombres Repetidos

Babor es una roca. Salga el que salga, no habrá cómo ganarle...

Alentadoras resultan las próximas inscripciones tanto en San Isidro como en Palermo. En el primero las puertas se abrirán el sábado 21 y el miércoles 25. Con 222 inscripciones y 168 respectivamente. De los dos programas mencionados acaparará la atención el clásico Buenos Aires destinado para productos con la presencia de Anticipado, Costello, Gaucho Flower, Hansel, Macho Brujo, Montego, Nice Lord, Paqueaguante y Telex. De entre ellos deberá surgir el nombre del ganador y como observamos la cosa no se presenta nada fácil por la homogeneidad del lote y que irá en la jornada sabatina. De esta manera el césped volverá a animar dos jornadas primaverales y sabemos, muy bien, que a las mismas los aficionados nunca le dan la espalda.

En cuanto a Palermo que no le va a la zaga de nadie, también apunta con su artillería el viernes 20 y el domingo 22. Entre ambas jornadas apunta alto el clásico Pedro Ramírez que se jugará en la última de ellas. Allí sobre 2.500 metros veremos otra vez a Babor en marcha frente a elementos de la talla de Alayor, Avivato (que está en todas), Habanico, que vuelve al terruño, Intimo Bluff, Mountdrago descansadito, Pacific y otros fondistas de nota. Todo lo que conforma un carrerón con miras para ir sacando puntaje para el Carlos Pellegrini norteño. Indudablemente que estas inscripciones de los clásicos que mencionamos, tanto en San Isidro como en Palermo quedarán sujetas a ratificaciones o presencias de último momento. Ya que muchos de los anotados se encuentran inscriptos en el Gran Premio Dardo Rocha a correrse el jueves 19 en el Bosque.

Por consiguiente habrá que esperar decisiones de último momento.

Herencia Legítima

JULIO PENNA (h) MERECE APOYO

Pasó el primer impacto fuerte, el mas doloroso, en torno al deceso de esa gloria del turf argentino que en la madrugada del lunes 9 vistió de luto al ambiente hípico. Y ahora, solo queda mirar el futuro con relación a la caballada que se alberga en lo que era el stud de **Julio F. Penna.**

Indudablemente, la legítima herencia debe recibirla su hijo **Julio Oscar.** Porque no es menos cierto que en los últimos tiempos el quebrantamiento en la salud del ídolo caído, llevó a las manos de su vástago, el total manejo del stud. No se limitaba a retirar los caballos del pesaje sino, en la semana, a disponer ensayos y vareos en estrecha colaboración con capataces de una probada trayectoria. Hombre joven, pero "nacido en esto", fue labrando ganadores y conduciendo con mano firme el trabajo. Por eso, luego del mal trago, este muchacho inquieto y capaz, merece el más amplio apoyo de los propietarios de los pura sangre. Pero tenemos la información que lo va a lograr ya que está a punto de producirse una total ratificación de confianza que iría, no solo a los elementos en training, sino a la promesa de adquisiciones en las ventas a realizarse antes de fin de año.

No se haría otra cosa que premiar la tarea de quien asumirá estas funciones buscando ser el más digno reemplazante de un padre y maestro con los kilates humanos y profesionales del cuidador desaparecido.

EL GLOBO DE LA SUERTE

MAÑANA: QUIN. NAC. - 20 PREMIOS - A LAS 21.30 HS.

Atrasados a la grande			Demorados a los premios		
Centena	Decena	Unidad			
8	3	8	30	05	62
39 s	24 s	26 s	40 s	30 s	22 s

Ultimas 14 grandes		FAVORITOS:	Tres cifras atrasadas a los premios
174	679	A la grande	Centena
359	141	07-16-33	5
555	909		Decena
273	284	A los premios	6
500	774	05-26-50	Unidad
453	995		2
499	956		

Ambos demorados a la grande			El dato de CRONICA		
43	01	60	56	77	86

MAÑANA: TUCUMAN - 10 PREMIOS - A LAS 22 HS.

FAVORITOS: Grande 09-19-34. Premios 06-20-59

Ambos demorados a la grande			El dato de CRONICA		
20	17	83	55	66	77

Michel Serrault en un Policial de Humor Negro y con Música de Rock

PARIS, (ANSA).— El nuevo filme protagonizado por Michel Serrault se titula "Nestor Burma, detective de asalto". La historia parte de una pregunta: **"La novia de un célebre músico de rock cae desde una ventana al vacío... ¿es un suicidio o bien un homicidio?**

El astro de rock de la historia es interpretado por **Alain Bashung**, que es realmente un ídolo del mundo musical francés. En el filme quiso dar a su personaje el nombre de Bo Cradrock, un nombre que perteneció, en realidad, a un célebre cantante de rock de los años '50, Gene Vincent.

Serrault contó que el filme será una ocasión para ofrecer mucha música y escenas de bailes modernos. **Pero además habrá nada menos que cinco cadáveres.**

Burma es la figura del detective, pero nada que ver con Maigret, Poirot o Clousea. Nada que ver tampoco con James Bond. Es un hombre ciento por cientp francés, **astuto, deseoso de aventuras pero también de dar con la mujer ideal. Su mejor arma secreta es el humor y lo esgrime con suerte tanto con las mujeres como con toda la gente con quien tropieza en su pesquisa para dar con el criminal.**

Michel Serrault eligió interpretar este personaje también para ganar una especie de apuesta. Ahora que el cine policial se ha vuelto cada vez más duro y violento, quiere demostrar que se puede también hacer reir o sonreir al público, con una historia que es sí dramática y de suspenso, pero en cuyo desarrollo no falta el buen humor. **"Creo —ha dicho— que lo correcto es dosificar bien los ingredientes: suspenso, acción, humor".**

Cuando le preguntan cómo ha decidido ahora ser protagonista de una película cuyo director es bastante poco conocido —es Jean Luc Miesch— Serrault responde divertido: **"Prefiero apuntar a lo nuevo y no quedarme siempre sentado en las celebridades... porque esos famosos a veces, repiten aproximadamente el mismo filme desde hace 20 años".**

Idilio de dos Jóvenes

Linda Purl aparece aquí en una secuencia del filme "El primer amor", cuyo estreno se prevé para la presente semana. Se trata de la dramática historia de dos seres que, por distintos motivos, se sienten marginados de la vida. Los roles protagónicos son cubiertos por Timothy Bottoms, George Sims, Jim Lawrence, Bill Berry y Walter Mills. Esta producción del cine canadiense se basa en un libro de Bod Towsend y ha sido dirigido por Harvey Hart. La fotografía es una realización de Rueben Freed.

EL ESPECTACULO Y LA COMUNICACION

Prosigue aceleradamente la organización de la segunda edición del Seminario de la Industria de Espectáculos y Medios de Comunicación (SEMIC '81) organizado por la Revista Prensario, con la asistencia de los más destacados profesionales en cada rubro.

Los temas que abarcará el seminario son: Periodismo en Televisión, Industria Fonográfica, Cine Argentino, Programación de Radio, Creación y "Management" de Artistas, Medios Gráficos, Música Nacional y la problemática de autores, compositores y artistas, con énfasis en los aspectos profesionales.

Los paneles serán formados en cada caso por especialistas de reconocida trayectoria y personas de lucida actuación. Entre los invitados hasta la fecha figuran el director de cine Adolfo Aristarain, el productor de "60 minutos", Horacio Larrosa, el director periodístico de Videoshow, Enrique Llamas de Madariaga; el manager y productor Daniel Grinbank; el Gerente Operativo de noticias de Canal 13, Mario Gavilán; el realizador de "De 7 a 8", Luis Clur; el productor radiofónico Rubén Machado; la actriz Graciela Dufau; el actor y director Sergio Renán; el "manager" Pepe Parada y otros cuyos nombres serán dados a conocer en la semana próxima.

El cronograma de actividades es el siguiente: el día 23, de 9 a 12, se analizará "Periodismo en televisión". De 15 a 18, "Industria Fonográfica: evolución y crisis". El martes 24, a las 9 y hasta las 12, "Radio: programación para competir"; de 15 a 17, "Creación y 'management' de artistas"; el miércoles 25, de 9 a 12, "Música nacional: autores compositores y artistas", y de 15 a 18, "Cine argentino: ¿qué futuro tiene?".

Como es sabido, se ha dispuesto la asignación de veinte becas para estudiantes secundarios, universitarios y especializados.

EN 'LLORA POR MI', TRAGICA VISION FUTURA

"Cry For Me" ("Llora por mi"), es un musical romántico rock fantástico y futurista, **planteado en el mundo de la música en el año 1994.** Es la historia de una ingenua y joven pareja que cae en las negociaciones del más poderoso empresario, Mr. Boogalow.

En la Competición Mundovisión de la canción, Alphie y Bibi, la pareja, cantan una nostálgica canción de amor, que se erige en peligrosa rival del duo apadrinado por Mr. Googalow, Pandi y Dandi, quienes cantan el BIM. Haciendo valer su influencia, el empresario **"arregla"** la competencia y asegura el éxito de sus protegidos, no solo en una nueva onda en música, sino en toda una forma de vida. El BIM es el nuevo arte marcial, es el nuevo programa de entrenamiento que cada joven, **en el totalitario régimen de 1994 debe incorporar a su vida.**

BIM determina las reglas de vida de cada persona. La locura de la música invade el mundo. Todos bailan y cantan. Mr. Boogalow maneja el BIM y separa a Bibi de Alphie. Ella entra triunfando en la decadencia del mundo que la rodea y al cual Alphie no quiso sucumbir.

La juventud y la música dominan el mundo. La pasión, decadencia, luces, color. La eterna lucha del bien y del mal.

MAGNIFICA VERSION DE LA CANTATA CARMINA BURANA

Representar un clásico implica muchos riesgos. No solo por el alejamiento de la obra respecto de la realidad presente, sino porque las distintas versiones anteriores —cuando las hay— son un parámetro difícil de obviar. Claro que, cuando se trata de una cantata, las dificultades se multiplican, en particular si ésta es la famosa Carmina Burana de Carl Orff.

Por todas esas razones es encomiable la versión coreográfica que imaginó Adriana Coll y que se presenta con gran éxito en el teatro Olimpia. La hermosa música coral de Orff en esta oportunidad ha sido utilizada magníficamente por la coreógrafa y directora para una versión danzable que no resta encanto a la lectura de los "carmina" que ensamblaran a la versión original.

En nuestro país se había visto anteriormente entre otras, las puestas de Ernst Uthoriff, la de Mc Donald con "Les Grands Ballets Canadiens" y la magnífica de Iris Scaccheri.

La actual versión de Adriana Coll se encuentra a la altura de cualquiera de las anteriores y el encanto que entrega al incorporar el baile a esta pintura de los vicios y las virtudes, las pasiones y las emociones, el espíritu y la carne conjugados como totalidad del ser humano, muestra que es la obra de una gran artista que comprendió a fondo el significado de la obra de Orff.

Aquí Está "El Piloto"

Para el próximo jueves 19 se anuncia el estreno de "El piloto" una producción basada en el best seller de Robert P. Davis de igual título, dirigida e interpretada por Cliff Robertson, a quien acompañan los veteranos Dana Andrews y Gordon McRae. El primer rol femenino lo cubre la actriz Diane Baker. La fotografía es de Walter Lasalli.

GRUPO DE DANZA A BAHIA BLANCA

En el marco de las giras por el interior del país que vienen realizando distintos elencos del Teatro Municipal General San Martín, el **Grupo de Danza Contemporánea** se presentará los días sábado 21 y domingo 22 en el Teatro Municipal de Bahía Blanca: el sábado 21, a las 20 y a las 22.30, ofrecerá **Muestra gratis** (coreografía de Lisu Brodsky, Alejandro Cervera y Mauricio Wainrot) y **Reflejos** (de Wainrot), en tanto el domingo 22, a las 20, presentará **Movimientos** (de Ana María Stekelman), **Paisaje de gritos** (de Renate Schottelius) y **Fiesta** (de Wainrot).

Por otra parte, la directora del Grupo, Ana María Stekelman, realizará una clase abierta ilustrada sobre danza moderna, dirigida especialmente a bailarines, estudiantes, docentes y el público que se interese en el tema, el domingo 22, a las 11, en la misma sala del Municipal. Estas presentaciones del **Grupo de Danza Contemporánea** en Bahía Blanca cuentan con el auspicio y coordinación de la Subsecretaría de Cultura de la ciudad.

SUS CARTAS ESTAN ECHADAS

◊ C	♠ G	◊ U	♡ N	♣ P	◊ I	♠ R	♣ A	◊ D	♡ O	♠ A	♣ S
♣ E	♡ H	♣ O	♡ A	♠ T	♣ I	♡ G	♣ N	♠ A	♡ A	♣ S	♣ O
♡ P	♣ L	◊ A	♠ N	◊ T	♣ V	◊ E	♡ R	♣ I	◊ D	♡ O	♠ O
♣ D	♡ M	♠ V	◊ E	♠ E	♡ E	♡ A	◊ D	◊ M	♠ A	♡ S	♠ A
♡ A	♣ B	◊ I	♡ S	♠ D	◊ G	♠ E	◊ O	♣ L	◊ S	♠ E	♠ S

En estos 60 naipes se encuentra encerrado un mensaje para usted. Acaso se trata de un augurio o de una advertencia que no deberá desestimar. Para dar con el mensaje que corresponda al lector, éste debe proceder de la siguiente manera: si su nacimiento se ha registrado entre los días 5 y 11 (no importa el mes) eligirá PICAS; si se ha producido entre los días 12 y 19, TREBOL; si lo fue entre los días 20 y 27, DIAMANTE, y finalmente, si su advenimiento al mundo aconteció entre los días 28 y 4, su palo será CORAZONES. Una por su orden leyéndolas de izquierda a derecha, las letras que llevan las cartas correspondientes a la fecha en que nació y escríbalas. Así obtendrá el mensaje.

TV PROGRAMA TV

14	7	TODO EN DOMINGO - Periodístico E. Lorenzo E. Schmid
14.30	13	CINE ARGENTINO "Rolando Rivas, taxista", con García Satur y Soledad Silveyra.
	9	DOMINGOS PARA LA JUVENTUD S. Soldán, L. Simons
16	11	SECCION VERMOUTH "Un extraño en el Paraíso", H. Keel, A. Blith.
16.30	2	HAPPY DAYS - Serie R.Howard, H.Winkler
	13	CANAL 13 EN EL RECUERDO
17	2	EL SHOW DE JULIE ANDREWS
	7	SHOW FANTASTICO F. Bravo, A. Cassini.
17.30	13	CINE ARGENTINO "La mejor del colegio" - L. Torres y A. Dalbes.
18	2	REX HUMBARD - Serie
	9	TIEMPO DE FOLKLORE
	11	ESPECIAL: Recital de "Menudo"
18.30	2	TELEMATCH
19	11	JUNGLA DE CORAL
	13	BENSON - Serie R. Guillaumet, J. Noble
19.30	2	EL MAGO - Serie Bill Bixby.
	9	EL ARTE DE LA ELEGANCIA
	13	DISNEYLANDIA
20	7	EL SHOW DE C. BALA - Infantil C. Balá, P. Díaz Lastra, H. O'Connor
	11	TANGO Y GOLES
20.30	2	COMBATE - Serie
	9	TEATRO DE HUMOR Hoy: "El mucamo de la niña",
	13	BLANCO Y NEGRO - Serie C. Bain y G. Coleman.
21	7	60 MINUTOS - Periodístico J. Gómez Fuentes, O. Otranto, M. Larreta
	13	CONCIERTA SONRISA - Comedia M. Cosens, R. Lavié
21.30	2	KOJAK - Serie
22	7	DALLAS - Serie
	9	LAS SIETE PAGINAS DE MONICA Y ANDRES Periodístico con Mónica D'Anvers y A. Percivale
	11	PANORAMA 11
	13	LOS HART - Serie R. Wagner, S. Powers.
22.30	2	TOMA - Serie Tony Musante
23	7	FUTBOL PROFESIONAL Torneo Nacional
	11	GALAS DE TEATRO
	13	DEPORTES MAS OPINION - Deportivo E. Giovanelli, H. Biondi, N. Longo, R. Ayala
23.30	2	LOS PROTAGONISTAS - Periodístico P. Burgos
	9	ESCAPE - Serie R. Wagner.
	13	CLASICOS UNIVERSALES - Teatro Hoy: "Un mundo feliz".
24	2	LAS BRIGADAS DEL TIGRE - Serie J.C. Boullón, P. Maguelo, J.P. Triboult
	11	300 MILLONES
0.35	9	GRANDES OLVIDADOS
0.40	9	DIOS ES MI DESCANSO
1.15	13	CINE DE TRASNOCHE - Cine "Intermedio", I. Bergman, L. Howard.
2.20	13	EL CRUCERO DEL AMOR - Serie G. McLeod, B. Kopell

LA NOTICIA ES UN ESPECTACULO

STRASBURGO, 15 (ANSA).— El Festival Internacional del Film y de la Prensa acaba de desarrollarse en el Palacio de los Congresos de Strasburgo, punto de encuentro ideal entre diversas formas de la cultura y de expresión del Viejo Continente. Se trata de la primera reseña que puso de manifiesto **las cada vez más estrechas relaciones entre la actualidad y el cine.** La prensa sobre la pantalla: un tema que despierta desde hace ya tiempo el interés de los cineastas y que se va acentuando cada vez más.

En total se vieron cuarenta filmes, documentales televisivos, encuentros y debates.

● **AHORA INFORMACION**

Los realizadores quisieron mostrar cómo el cine se está transformando de simple divertimento en vehículo de información, afrontando la realidad de nuestro tiempo, documentándose, indagando a fondo la realidad para ofrecer a los espectadores un cuadro completo del acontecimiento, ya conocido por la televisión, la radio y los periódicos, es decir, los medios normales de información que, por su naturaleza, se limitan a reseñar los hechos.

El periodista puede analizarlos, a lo sumo; en cambio, el realizador **los utiliza para poner al desnudo el alma humana desde el punto de vista moral, político y social. Así, el periodismo se hace espectáculo.**

La reseña comprendió una muestra retrospectiva y ocho filmes inéditos. Las películas en competencia fueron **"Novinar"** de Fadil Hadzic, historia de un periodista de un país del Este europeo, **"Vengeance is mine"** de Shadei Inamura, refiere la historia de un criminal sanguinario y su condena a muerte; **"The soldier story"** de Ian MacMeod, **"Les filles do Grenoble"** de Joel Le Moign. También **"La fausserie"** de Volker Schlondorff, **One man"** de Robin Spry, **"Le sourie de l'homme tourmenté"** de Yanh Yanjin y **"Papillon de nuit"** de Tomas Zygadlon.

Fuera de concurso se vio **"Prince of the city"** de Sidnney Lumet, sobre la vida de un policía de Nueva York interpretado por Treat Williams

● **"MOMIX DANCE THEATRE"**

MADRID, 15 (ANSA).— En su reciente presentación, el grupo Momix Dance Theatre gustó mucho. Contó con la actuación de la pareja norteamericana de danza y lo hizo en el I Festival Internacional de Danza que se está celebrando en la Sala Olimpia de Madrid.

● **NUEVOS ELEMENTOS**

Su complejidad y sencillez fueron aplaudidas, así como su tempo lento y su adagio, su plasticidad y compostura. En la segunda parte, el curso de la danza resultó perfecto y con elementos tomados del mundo del deporte y algunos apuntes sobre el mundo lúdico del amor.

Es probable que, por momentos, se los pueda acusar de exhibicionismo pero no cabe duda de que siempre mantienen una misma calidad.

Estudian Música Latinoamericana

BERLIN OCCIDENTAL, 15 (DPA).— El sexto festival de música extra-europea se efectuará en junio de 1982 en Berlín Oeste, anunció el instituto internacional de estudio de música comparada.

El festival será un aporte del instituto al segundo festival de la cultura mundial (Horizonte II) **y estará dedicado a la música de Latinoamérica.** Por mediación del instituto, que cuenta con el apoyo del Ministerio alemán del Exterior y la oficina de festivales de Berlín, los conjuntos invitados también se presentarán en Bonn, Bremen, Colonia, Munich

● **FOLKLORE**

LAS PALMAS DE GRAN CANARIA, España, 15 (AFP).— Un centenar de especialistas de 16 países, en particular de Latinoamérica, asistirán al Primer Congreso Iberoamericano de estudiosos del folklore que empezará el lunes en Las Palmas de Gran Canaria, se informó aquí.

USTED Y LOS ASTROS

ACUARIO
(21 de enero al 19 de febrero)
Evite discusión en su trabajo, será mal interpretada. En amor, todo continúa igual. Se aclara situación familiar.

PISCIS
(20 de febrero al 20 de marzo)
Es el momento de tomar una decisión en su trabajo. En amor, se alejan inconvenientes. Salud y azar mejoran.

ARIES
(21 de marzo al 20 de abril)
Buena oportunidad en asunto de trabajo, obre con fe. En amor, todo tiende a mejorar. Alegría por encuentro.

TAURO
(21 de abril al 22 de mayo)
No permita retrasos en sus tareas, de usted depende una solución. En amor, nada nuevo. Se confirma plan personal.

GEMINIS
(23 de mayo al 21 de junio)
No se deje influir por opiniones en asunto de trabajo. En amor, buenos momentos. Cuide la salud. Noticia de amigo.

CANCER
(22 de junio al 21 de julio)
Se aleja preocupación en su trabajo, amigo trae la solución. En amor, encuentro esperado. Colabore en el hogar.

LEO
(22 de julio al 21 de agosto)
Prudencia en plan de trabajo, llega la solución. En amor, todo marcha bien.Active tareas en el hogar.

VIRGO
(22 de agosto al 22 de setiembre)
Noticia o encuentro relacionados con nuevas tareas. En amor, oportunidad esperada. No olvide a familiares. Carta.

LIBRA
(23 de setiembre al 22 de octubre)
Asunto de trabajo reclama su atención. En amor, se aclaran dudas. Apoyo de familiares en plan personal. Salud.

ESCORPIO
(23 de octubre al 21 de noviembre)
Buena oportunidad en nuevas tareas, obre sin temor. En amor, se alejan inconvenientes. Salud y azar mejoran.

SAGITARIO
(22 de noviembre al 21 de diciembre)
Es el momento de activar asunto de trabajo, apoyo de amigo. En amor, no dé importancia a un desencuentro. Carta.

CAPRICORNIO
(22 de diciembre al 20 de enero)
Prudencia en su trabajo, posible inconveniente. En amor, noticia o encuentro. Se confirme plan personal.

Doble Cita del Cine Europeo

TRIESTE, 15 (ANSA).— El **"Festival de los Festivales"** que se realizó en el cine Ariston de Trieste presentó en la "Sección Films inéditos en Italia" el filme **"Dai sto das"** del realizador croato Bogdan Zizic, presentado en el Festival de Pola, en 1980.

Dicha manifestación tuvo lugar en el ámbito de las colaboraciones que se han instaurado entre las direccciones del Festival de Festivales de Trieste y el del cine yogoslavo de Pola, con el aporte de la Unión Cultural Eslovena de Trieste y de casas productoras como la Jadram Film y la Croacia Film de Zagabria.

● **EN FRANCIA**

PARIS, 15 (ANSA).— No tiene la fama de Cannes o Venecia, carece de medios financieros, pero el **"Festival" del cine italiano de Villerupt sigue siendo un modelo de ambición artística, de impacto humano, de adaptación e integración a la población local.**

BALLET DE SAN PABLO

Entre los días 24 y 29 del presente mes se presentará en el teatro municipal General San Martín el Ballet Stagium, de la ciudad de San Pablo, Brasil, que dirigen Decio Otero y Marika Gidali y que integran los bailarines María Helena Alemany, Helena Bastos, Juan Castiglione, Tatiana Cobett, Simone Coelho, Ademar Dorneles, Edgard Duprat, Lucianita Farah, Eduardo Fraga, Ricardo Gomes, Wilerson Minucci, Ismenia Rogich, Robson Rosa, Xica Timbó, María Vidal y Fabio Villardi.

PALABRAS CRUZADAS

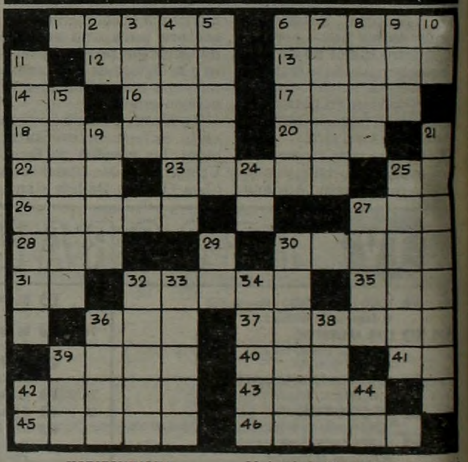

HORIZONTALES

1) Mamífero insectívoro con el dorso y los costados cubiertos de púas. 6) Rotar. 12) Composición poética lírica (pl.) 13) Del verbo emanar. 14) El Sol entre los egipcios. 16) Voz para esforzar a los niños a que se levanten. 17) Consonante. 18) Que emite. 20) Oficial del ejército turco. 22) Pelea, contienda. 23) Alternativa, turno. 25) Iniciales del estadista colombiano que fue presidente de la república (1825 - 1900). 26) Banquete. 27) Especie de cerveza inglesa. 28) Número. 30) Arrancar el cabello o la barba con las manos. 31) Dat. y acus. del pron. de segunda persona del plural. 32) Variado, agradable, placentero. 35) Acción de ir de un lugar a otro. 36) Sufijo de números ordinales o colectivos. 37) Predicador. 39) Río de Rusia. 40) Yunque de plateros. 41) Afirmación. 42) Del verbo usar. 43) Primer hombre. 45) Tener y padecer la tos. 46) Flor (pl.)

VERTICALES

2) Voz para arrullar a los niños. 3) La última de las partes en que los romanos dividían los meses. 4) Arbol de México y las Antillas de la familia de las Ebenacias. 5) Del verbo osar. 6) Orad. 7) Ultima letra del alfabeto griego. 8) Partida de descargo en una cuenta. 9) Madre de la Virgen. 10) Símbolo del Radio. 11) Superior de un convento (pl.) 15) Que tiene amistad (pl.) 19) Diatriadas. 21) Obrero. 24) Negación. 25) Que tienen alas. 27) Del verbo asir. 29) Nota musical. 30) De color entre rojo y negro. 32) Ave palmípeda de Europa. 33) Relativo a la muela. 34) Reparar, advertir. 36) Período de tiempo (pl.) 38) Parte sobresaliente de las vasijas. 39) Moda. 42) Antigua nota musical. 44) Símbolo del sodio.

(La solución mañana)

A	B	O	N	A			C	A	T	A	R	
L		L		T			A		E		E	
A				A	R	A	L				G	
B		S		B			E		O		A	
A	R	O	M	A			S	E	D	A	L	
R		R		L	I	M	A		A		O	
					D	I						
O		A		I			F		C		T	
P	O	L	A	R			A	M	I	G	O	
O		E		A	M	O	R		R		N	
N	A	T	A	L			O	M	I	T	E	
E		A	R	A			L	E	O		L	

Solución del problema anterior

TEATROS

★ COLON. 35-1430. DOMINGO 15 a las ... 2° Func. del Ab. "C" para Estudiantes Secundarios. Opera "REY ...OGER", de K. SZYMANOWSKI. ...n: Hiolski, Ochman, Betley, Masango, De Narké, Ruanova, Marcó, ...rrenti. Dir. de Orq.: STANISLAV ...ISLOCKI. Orquesta y Coro Estables ...oro de Niños del Teatro Colón. Sob. Ab. en vta. Boletería todos los días ... 10 a 20 en Tucumán 1111.

★ PTE. ALVEAR. Corrientes 1659. DOMINGO a las 20: Representación de ...EST SIDE STORY (Amor sin barreras), de L. BERNSTEIN. Con Fe...er, Silvestre, Irizar, Quartucci, Bird, ...ler, Bouzas, Patiño, Martínez y elenco. Dir. Musical: LITO VALLE. ...ta en escena y coreog.: MARY BETTINI. Dir. Coro: C. COMES. Loc. en vta. Sáb. y dgos. a las 16.30: Act. de los SALTIMBANQUIS. Comedia musical. Dir. Gral.: C. THIEL. Loc. dde. ... 10.000. Boletería diariamente de 10 a ...0 en Corrientes 1659.

★ MUNICIPAL GRAL. SAN MARTIN. Corrientes 1530. 46-8611. — Sala Martín Coronado. Hoy a las 20: "EL CASAMIENTO", de W. Gombrowicz. Con U. Dumont, G. Araujo y gran elenco. Dir.: L. Yusem. Pl.: $ 10.000. Loc. en vta. con 3 días de antic.

★ Sala Casacuberta. Hoy a las 18.30: "NOCHES BLANCAS", de F. Dostoievski. Con: L. Brando y gran elenco. Pl.: $ 30.000. A las 20.30: "EL ALQUIMISTA", de Ben Jonson. Con O. Bonet y gran elenco. P.m.14. Pl.: $ 10.000. "MUSICA FICTA". Música de la Edad Media y del Renacimiento. Canciones sefaradíes. Pl.: $ 20.000. Loc. en vta. con 3 días de ant.

★ Sala Cunill Cabanellas. Hoy a las 20: "DON ELIAS CAMPEON", de H. Serebrisky. Con H. Suárez, A. Duarte y elenco. Dir.: Santángelo. Pl.: $ 20.000. Loc. en vta.

★ ASTRAL. Corrientes 1659. 46-5707. Hoy a las 18.15 (Func. popular) y 21: GRACIELA DUFAU, HUGO ARANA y RODOLFO RANNI en:

DOMESTICADOS

De Aída Bortnik. Con Nelly Prono, Néstor Hugo Rivas y elenco. Act. esp.: Bárbara Mujica. Dir.: Luis Agustoni. Loc. en vta. P.m.18.

★ BAMBALINAS. Chacabuco 947. 27-0819. DOMINGO DESPEDIDA. Niní Marshall y Jorge Luz en: "BROADCASTING 1940" (¿Quién apagó la radio?). Jueves (día pop.) a sáb. a las 21.30. Dgos. a las 20. S.r. Loc. en vta.

★ BLANCA PODESTA. Corrientes 1283. 35-2592. Domingo 29 de noviembre fin de temporada 1981. NORMA ALEANDRO en:

LA SEÑORITA DE TACNA

La obra de Mario Vargas Llosa. Dir.: Emilio Alfaro. Mar. a juev. a las 21.30. Vier. a las 22. Sáb. a las 20 y 23. Dgos. a las 18.30 y 21.30. P.m.14. Loc. en vta. con 5 días de antic.

★ BURLESQUE. Corrientes 483. Cont. de 20 a 3: Las esculturales gatitas presentan su nuevo show de STRIP-TEASE: "DESNUDISSIMAS". En su género, el de mayor jerarquía. P.m.18.

★ COMICO. Corrientes 1280. 35-2108. Gran espectáculo:

EL DILUVIO QUE VIENE

40 personas en escena. 3° año triunfal. Martes a jueves a las 21.30. Vier. y sáb. a las 20 y 23. Domingos a las 20. Loc. en vta.

★ EL NACIONAL. Corrientes 960. 35-7800/0816. Diana Maggi, Tincho Zabala, Marcos Zucker, Carmen Vallejo y gran elenco en:

QUE LIO CON EL AVISO

Dir. Eduardo Vega. Mar. a juev. a las 21.30. Vier. y sáb. a las 21 y 23. Dgos. a las 20. Loc. dde. $ 10.000.

★ FAMA SHOW. Maipú 484. 1° Piso. Presenta: "EL DESNUDO NO ES PECADO". El boom erótico del año. Loc.: $ 20.000. P.m.18. Cont. de 20 a 4.

★ FENIX. Rivadavia 7802. 612-8858. Hoy a las 19: DORA BARET y ADRIAN GHIO en: "LO QUE MATA ES LA HUMEDAD". Dir.: Carlos Gandolfo. Loc. en vta.

★ FLORIDA. Florida 165. 30-5360. Cont. lun. a juev. de 13 a 22. Vier. de 13 a 23. Sáb. de 18 a 1.30, presenta: "CHICAS DE VERANO". Con Moira Star y gran elenco. P.m.18.

★ KARINA. Corrientes 636. 40-1808. Cont. de 20 a 24: Cía de STRIP-TEASE, con Analía Roy y sexy vedettes. P.m.18. De 0.30 a 4. "Show internacional". Dir.: A. Elizalde.

★ LA CIUDAD. Talcahuano 1034. 44-4528. EL CRAZY HORSE SALOON en: "TONIGHT IS THE NIGHT". Con Caroline "Vainilla Banana" y gran elenco. Lun. a juev. a las 21.30. Vier. y sáb. a las 21 y 23. Pl. c/cons.: $ 70.000. P.m. 18.

★ LICEO. Rivadavia y Paraná. Thelma Biral y Rodolfo Bebán en:

EL AÑO QUE VIENE
A LA MISMA HORA

Martes a Viernes a las 21.30; Sábados a las 20 y 23; Domigos a las 19. Loc. en vta.

★ MAIPO. Esmeralda 443. 392-4882. Ultimas semanas. ANTONIO GASALLA en:

MAIPO 100X100 GASALLA

Con Cecilia Narova, Mónica Brando y gran elenco. Loc. en vta. Mar. a dgos. a las 21 y 23. Sáb. trasn. 1.15.

★ METROPOLITAN 1. Corrientes 1343. 40-0816. DOMINGO DESPEDIDA de:

LA REVISTA
DE LAS SUPER ESTRELLAS

Con Jorge Porcel, Susana Giménez, Moria Casan, Don Pelele, El mago Satany y Javier Portales. Loc. en vta. con 3 días de antic. Mart. a vier. las 21 y 23. Sáb. a las 21, 23.15 y trasn. 1.30. Dgos. a las 20 y 22. Loc. en vta.

★ NACIONAL CERVANTES. Libertad 815. 45-4224. Hoy a las 19: "EL ENFERMO IMAGINARIO", de Molière, trad.: Onofre Lovero. Con Nelly Beltrán, Pepe Novoa y gran elenco. Dir.: Rodolfo Graziano. Pl.: $ 20.000. Loc. en vta. con 3 días de antic.

★ OLIMPIA. Sarmiento 777. 40-2678. Hoy a las 20: Presentación del espectáculo coreográfico: "CALLES". Dir.: E. Molina. A las 22: "CARMINA BURANA". Dir. Adriana Coll.

★ OPERA. Corrientes 860. 35-1335. Tercer concierto del Abono "B". "CICLO DE CONCIERTOS". Martes 17 a las 22, presenta al gran pianista LOUIS KENTNER. En programa, obras de Chopin, Kodaly y Strauss. Loc. en vta.

★ PARADISE. Corrientes 827. Cont de Lun. a Dgos. de 20 a 4. La revista sexy del desnudo: "SUPER STRIP-TEASE TOTAL". Las mujeres más excitantes de Bs. As. P.m.18.

★ PAYRO. San Martín 766. Hoy a las 19.30: R.E. Producciones presenta: "ULTIMO PREMIO", de E. Rovner. Dir. N. Romero. A las 21: "CANDIDA", de G.B. Shaw. Dir. H. Aguilar.

★ PLANETA. Suipacha 927. 32-9547. Marilina Ross en: "BODA BLANCA", de Tadeusz Rozewicz. Dir. Laura Yusem. Miér. y juev. a las 21.30. Vier. y sáb. a las 22.30. DOMINGO DESPEDIDA a las 21. P.m.18.

★ REGINA. Avda. Santa Fe 1235. 44-5470. China Zorrilla en:

EMILY
(Una mujer maravillosa)

De William Luce. Dir. Alejandra Boero. Mar. a las 19.30. Miér. y juev. a las 21.30. Vier. a las 22. Sáb. a las 20 y 22.30. Dgos. a las 20. Ultimas semanas. Miér. 50% desc. Loc. en vta.

★ TABARIS. Corrientes 831. 392-8509. TEATRO ABIERTO: LUIS BRANDONI, PEPE SORIANO y CARLOS CARELLA en: "GRIS DE AUSENCIA" y "EL ACOMPAÑAMIENTO", de Roberto Cossa y Carlos Gorostiza. Dir.: C. Gandolfo y A. Zemma. Mar. a juev. a las 21.30. Vier. y sáb. a las 21 y 23. Dgos. a las 19 y 21. Loc. en vta. dde. $ 20.000.

CINES

★ A.B.C. Esmeralda 506. 392-9506. Cont. desde las 10: "COMO ME ENSEÑARON A AMAR A LAS MUJERES"; "TODO MARIDO DEBERIA TENER UNA AMANTE". P.m. 18. Noche: Show en vivo: "LAS VIRGENES DEL STRIP TEASE". Sáb. trasn.

★ ADAN 1. Corrientes 959. 393-6115. A las 13.15, 15.15, 17.15, 19.15, 21.15 y 23.15:

HABIA UNA VEZ UN AMOR

P.m.14. A las 14.50, 16.50, 18.50, 20.50 y 22.50: Notic. Sáb. trasn. 1.

★ ADAN 2. Corrientes 959. 393-5034. A las 13.50, 16.40, 19.40 y 22.35:

EXCALIBUR

P.m.18. A las 13.30, 16.10, 19.10 y 22.5: Notic. Sáb. trasn. 1.

★ ALFA. Lavalle 842. 392-1114. A las 13.20, 15.10, 17.10, 19.10, 21.10 y 23.15:

EL ANGEL DE LA VENGANZA

P.m.18. Con Joe Tamerlis y Steve Singer. A las 13.5, 14.50, 16.50, 18.50, 20.50 y 22.50: Notic. Sáb. trasn. 1.

★ ALFIL. Corrientes 1753. 40-7575. A las 13.25, 15.10, 17, 18.50, 20.40 y 22.35: "26 DIAS EN LA VIDA DE DOSTOIEVSKI". P.m. 14. 16.40, 18.30, 20.20 y 22.20: Notic. Sáb. trasn.: "Adiós Sui Gèneris".

★ AMBASSADOR. Lavalle 777. 392-9700. A las 12.30, 15, 17.40, 20.20 y 23:

LA PIEL

P.m.18. Con Marcello Mastroianni y Claudia Cardinale. A las 14.40, 17.20, 20 y 22.40: Notic. Sáb. trasn. 1.20.

★ AMERICA. Callao 1057. 41-3818. A las 13.40, 15.55, 18.20, 20.45 y 23.10:

MANOS DE TERCIOPELO

P.m.14. Con Adriano Celentano y Eleonora Giorgi. A las 13.25, 15.35, 17.55, 20.20 y 22.45. Notic. Sáb. trasn. 1.25.

★ ARIZONA. Lavalle 727. 392-6967. Cont. 14.35, 17.30, 20.25 y 23.20:

LA DOCTORA
BAJO LAS SABANAS

Cont. 13, 15.55, 18.50 y 21.45: "LA PREFERIDA DE LA CLASE". P.m.18. Sáb. trasn. 1.15: "La doctora bajo las sábanas".

★ ATLAS. Lavalle 869. 392-1936. A las 12.55, 14.40, 16.30, 18.45, 21 y 23.15: "MANOS DE TERCIOPELO". P.m. 14. 18.20, 20.35 y 22.50: Notic. Sáb. trasn. 1.30.

★ ATLAS RECOLETA. Guido 1952. A las 14, 16.10, 18.30, 20.50 y 23.10: "MANOS DE TERCIOPELO". P.m. 14. 15.50, 18.5, 20.30 y 22.45: Notic. Sáb. trasn. 1.15.

★ AVENIDA. Av. de Mayo 675. 33-6626. Cont. 13.15, 17 y 20.45: Roller Boogie; 15.10, 18.55 y 22.40: La cuenta regresiva. S.r.

★ BIARRITZ. Suipacha 482. 392-0356. A las 13.10, 15.30, 18, 20.30 y 23: "AMOR ETERNO". P.m.18. 15.15, 17.40, 20.10 y 22.40: Notic. Sáb. trasn.

★ BROADWAY. Corrientes 1155. 35-2345. A las 13.45, 15.55, 18.10, 20.35 y 23:

EL DIRECTOR DE ORQUESTA

P.m.14. Una película de A. Wajda. A las 13.25, 15.35, 17.50, 20.15 y 22.40: Notic. Sáb. trasn. 1.20.

★ CALLAO. Callao 27. 40-1898. A las 15.20, 17.50, 20.25 y 23: "DIOS SE LO PAGUE" P.m. 14. 14.55, 17.25, 20 y 22.35: Notic. Sáb. trasn. 1.25.

★ CAPITOL. Santa Fe 1848. 44-2379. A las 13.30, 16.30, 19.30 y 22.30: "EL HOMBRE DE HIERRO". P.m. 18. 16.10, 19.10 y 22.10: Notic. Sáb. trasn. 1.10.

★ CERVANTES. Belgrano 1820. 38-2698. Cont. 15.40, 19.20 y 23: "EL DIRECTOR DE ORQUESTA"; 14, 17.30 y 21.10: "EL MUNDO DE HELLEN KELLER". P.m. 14.

★ CINEMA UNO. Suipacha 460. 392-1112. A las 13.30, 15.50, 18.15, 20.40 y 23.10;

TRIBUTO

P.m.14. Con Jack Lemmon y Bobby Benson. A las 13.10, 17.50, 20.15 y 22.45: Notic. Sáb. trasn.: 1.30.

★ CINEMATECA ARGENTINA. Sarmiento 2255. 48-2170. 15, 17, 19, 21 y 23: "Enemigos naturales", de Yeff Kanew. Con Hal Holbrook. P.m.18. Lunes: Juego sucio.

★ CONCORDE. Lavalle 925. 35-1850. A las 13.10, 15, 17, 19, 21.5 y 23.10:

HALCONES DE LA NOCHE

P.m.14. Con Sylvester Stallone. A las 16.45, 18.45, 20.45 y 22.50: Notic. Sáb. trasn. 1.20.

★ COSMOS 70. C'tes 2046. 49-0862. A las 14.20, 16, 17.50, 19.40, 21.30 y 23.20:

VIVAN LOS FANTASMAS

14.10, 15.50, 17.40, 19.30, 21.20 y 23.10: Notic. Mañana: "La bella y la bestia".

★ ELECTRIC. Lavalle 836. 392-1846. Cont. desde las 13: "EL QUE NO CORRE VUELA"; "YO ESTOY CON LOS HIPOPOTAMOS"; Notic. S.r. Sáb. trasn. "El que no corre vuela".

★ EMPIRE. H. Yrigoyen 1934. 47-8770. Cont. 17.10 y 22.10: "LA NOVICIA REBELDE"; 14.50 y 19.50: "LOS MUCHACHOS DEL VERANO". S.r.

★ GAUMONT. Rivadavia 1635. 40-3050. A las 14.40, 17.25, 20 y 22.45: "EDICION ESPECIAL DE ENCUENTROS CERCANOS DEL TERCER TIPO". S.r. 14.20, 17.5, 19.40 y 22.25: Notic. Sáb. trasn. 1.30.

★ GRAN REX. C'tes 857. 392-8000. Refrigeración. A las 13.35, 16.35, 19.35, 22.35: Un filme de Andrzej Wajda, con Jerzy Radziwilowicz, Krystina Janda y Marian Opania en

EL HOMBRE DE HIERRO

P.m.18. Dir.: A. Wajda. A las 13.15, 16.15, 19.15 y 22.15: Notic. Sáb. trasn. 1.30. Lunes 7 a domingo 13 de diciembre únicas presentaciones de JULIO IGLESIAS. Loc. en vta. dde. $ 50.000. Bolet. de 10 a 21.

★ GRAND SPLENDID. Santa Fe 1860. 44-0808. A las 13.30, 16.25, 19.30, 22.35 y sáb. trasn. 1.30: "MOSCU NO CREE EN LAGRIMAS". P.m. 18. 15.55, 19 y 22.5: Notic.

★ GRAN VICTORIA. Av. de Mayo 882. 34-1493. Cont. de 8 a 3: "La vida íntima de Lili Marlene"; "Lástima que sea tan perversa"; "Las insaciables". P.m. 18.

★ IDEAL. Suipacha 378. 35-3300. A las 14, 15.40, 17.30, 19.35, 21.35, 23.20 y sáb. trasn. 1.10: "26 DIAS EN LA VIDA DE DOSTOIEVSKI". P.m. 14. 15.25, 17.10, 19.20, 21.20 y 23.5: Notic.

★ IGUAZU. Lavalle 940. 393-9931. A las 13.15, 14.55, 17, 19.5, 21.10 y 23.15:

CONTIGO TODA LA NOCHE

P.m.18. Con Gene Hackman y Barbra Streisand. A las 16.35, 18.40, 20.45 y 22.50: Notic. Sáb. trasn. 1.30.

★ LARA. Av. de Mayo 1225. 38-6966. A las 16.30 y 20.40: El golpe; 14.30, 18.35 y 22.45: Hermano Sol, hermana Luna. S.r. Sáb. trasn. La canción es la misma.

★ LEOPOLDO LUGONES. Corrientes 1530. 46-8611. A las 15, 17.30, 20 y 22.30: "El golpe". Dir.: George Roy Hill. Con Paul Newman y Robert Redford. S.r. Pl.: $ 10.000.

★ LIBERTADOR. Ctes. 1334. 40-7443. A las 13.30, 15.50, 18.15, 20.40 y 23.5:

EL CEREBRO

S.r. Con Jean Paul Belmondo y David Niven. A las 13.15, 15.50, 18, 20.25 y 22.50: Notic. Sab. trasn. 1.15.

★ LOIRE. Corrientes 1524. 49-1900. A las 13.15, 16.10, 19.15 y 22.20:

NEW YORK, NEW YORK

P.m.18. Con Liza Minnelli y Robert de Niro. A las 16, 19 y 22: : Notic. Sáb. trasn. 1.15.

★ LORANGE. Ctes. 1372. 45-7386. A las 13.40, 15.30, 19.20, 21.20 y 23.20

CONTIGO... TODA LA NOCHE

P.m.18. Con Barbra Streisand y Gene Hackman. A las 15.10, 17, 19, 21 y 23: Notic. Sáb. trasn.: 1.

★ LORCA. Corrientes 1428. 40-5017. A las 13.20, 16.30, 19.40 y 22.30:

KAGEMUSHA (LA SOMBRA
DE UN GUERRERO)

P.m.14. A las 16.10, 19.20 y 22.10 Notic.

★ LORENA. Corrientes 1551. 46-7501. A las 13.25, 15.15, 17.10, 19.15, 21.20 y 23.25:

OBSESION

P.m.18. Con Lauren Bacall y James Garner. A las 15, 16.50, 18.55, 21 y 23: Notic. Sáb. trasn. 1.10.

★ LOS ANGELES 1. Corrientes 1770. 40-3742. A las 13, 14.55, 16.55, 18.50, 20.45 y 22.40:

FESTIVAL
DE LOS 11 PREMIOS

S.r. Hablada en castellano. A las 14.45, 16.45, 18.40, 20.35 y 22.30: Notic.

★ LOS ANGELES 2. Corrientes 1770. 40-3742/45-2405. A las 13.20, 15.15, 17.10, 19.5, 20.55 y 22.45:

EL PERRO FISCAL

S.r. A las 13.10, 15, 17, 18.55, 20.45 y 22.35: Notic.

★ LOSUAR. Corrientes 1743. 40-6100. A las 13.30, 15.55, 18.20, 20.45 y 23.10:

TARZAN, EL HOMBRE MONO

P.m.18. Con Bo Derek y Miles O'Keeffe. A las 15.35, 18, 20.25 y 22.50: Notic. Sáb. trasn. 1.15.

★ LUXOR. Lavalle 669. 392-3893. A las 13, 14.45, 16.45, 18.55, 21.5 y 23.10:

OBSESION

P.m. 18. Con Lauren Bacall y James Garner. A las 16.45, 18.35, 20.45 y 22.55: Notic. Sáb. trasn. 1.30.

★ MAXI 1. Carlos Pellegrini 657. A las 14.5, 16.20, 18.30, 20.50 y 23.5: "YUPPI DU (EL MAS LOCO BAILARIN)". P.m.18. 13.45, 16, 18.15, 20.30 y 22.45: Notic.

★ MAXI 2. Carlos Pellegrini 657. A las 14.50, 16.50, 18.50, 20.50 y 22.50: "HABIA UNA VEZ UN AMOR". P.m. 14. 14.25, 16.25, 18.25, 20.25 y 22.25: Notic. Sáb. trasn.

★ METROPOLITAN 2. Corrientes 1343. 40-1064. A las 13.30, 15.25, 17.20, 19.20, 21.25, 23.30 y sáb. trasn. 1.15: "EL MONUMENTO". P.m.18. 15.5, 17, 18.55, 21 y 23.5: Notic.

★ MONUMENTAL. Lavalle 780. 393-8865. A las 13.5, 15.30, 18, 20.30 y 23:

LA ISLA DE LAS TORMENTAS

P.m.18. Con Donald Sutherland y Kate Nelligan. A las 15.15, 17.45, 20.15 y 22.45: Notic. Sáb. trasn. 1.15.

★ MULTICINE. Corrientes 753. 393-6478. SALA 1: P.m.18: "Fiebre". SALA 2: P.m.18. "Embrujada". SALA 3: P.m.18. "¿Quién golpea a mi puerta?". SALA 4: P.m.18 "Virilidad". SALA 5: P.m.18. "Maniobras en la cama".

★ NORMANDIE. Lavalle 861. 392-1000. A las 13, 15, 17, 19, 21 y 23: "...MIRE QUE ES LINDO MI PAIS!" S.r. 14.40, 16.40, 18.40, 20.40 y 22.45: Notic. Sáb. trasn. 1.15.

★ OCEAN. Lavalle 739. 392-1515. A las 13.20, 15.45, 18.10, 20.40 y 23.10:

TARZAN, EL HOMBRE MONO

P.m. 18. Con Bo Derek y Richard Harris. A las 15.20, 17.45, 20.15 y 22.45: Notic. Sáb. trasn. 1.30.

★ OPERA. Corrientes 860. 35-1335. A las 13.10, 16.15, 19.25, 22.35 y sáb. trasn. 1.15: "MOSCU NO CREE EN LAGRIMAS". P.m.18. 13, 15.45, 18.55 y 22.5: Notic. "CICLO DE CONCIERTOS" ver información en Cartelera de Teatros.

★ PARIS. Lavalle 769. 392-2016. Cont. 13.15, 16.30, 19.45 y 23.5: "LA POSEIDA"; 14.45, 18 y 21.20 "ENFERMERA DE DIA"; 13.5, 16.15, 19.30 y 22.55: Notic. P.m. 18. Sáb. trasn. La poseída.

★ PLAZA. Corrientes 939. 392-7577. A las 13, 15.25, 17.55 y 23: "DIOS SE LO PAGUE". P.m.14. 15.10, 17.40, 20.10 y 22.45: Notic. Sáb. trasn.

★ PREMIER. Corrientes 1565. 46-2113. A las 14.55, 16.55, 18.55, 21 y 23.5:

PSICOPATA

P.m.18. Con Klaus Kinski y Mariana Hill. A las 14.35, 16.35, 18.35, 20.35 y 22.40: Notic.

★ PETIT PREMIER. Corrientes 1565. 46-2113. A las 14, 16.15, 18.30, 20.45 y 23:

TIEMPO DE REVANCHA

P.m.18. Con Federico Luppi y Ulises Dumont. Un gran filme nacional.

★ REAL. Esmeralda 425. 392-3600. A las 13.30, 15.10, 17, 18.50, 20.35 y 22.20: Notic. 13.40, 15.30, 17.20, 19.10, 20.50 y 22.35: "ALI BABA Y LOS 40 LADRONES". S.r.

★ ROSE MARIE. Corrientes 780. 45-6448. Cont. dde. las 8: "TERROR EN LA PENSION DE LAS COLEGIALAS"; "JUANITA NALGAS DE ORO"; "LANDO BUZZANCA PROTECTOR DE LAS MENORES". P.m. 18. Sáb. trasn.

★ SALA UNO. B. Sur Mer. 88-9420. A las 15.30, 18.35 y 21.40: "EL PADRINO", 1° parte con Marlon Brando. P.m.18.

★ SANTA FE I. Santa Fe 1947. 44-8980. A las 13.30, 15.30, 17.30, 19.30, 21.30 y 23.30:

CONTIGO... TODA LA NOCHE

P.m.18. Con Barbra Streisand y Gene Hackman. A las 15.10, 17.10, 19.10, 21.10 y 23.10: Notic. Sáb. trasn.: 1.20.

★ SANTA FE II. Santa Fe 1947. 44-8980. A las 13.50, 16.10, 18.30, 20.50 y 23.10:

TARZAN, EL HOMBRE MONO

P.m. 18. Con Bo Derek y Richard Harris. A las 13.30, 15.50, 18.10, 20.30 y 22.50: Notic. Sáb. trasn. 1.20.

★ SARMIENTO. Lavalle 852. 392-3338. A las 13, 15.30, 18, 20.30 y 23.10: "¿COMO VIENE LA MANO?". P.m.14. 15.10, 17.40, 20.10 y 22.40: Notic. Sáb. trasn. 1.30.

★ SELECT LAVALLE. Lavalle 921. 35-0235. Cont. 13.20, 15.15, 17.10, 19.5, 21 y 23: "LA JAULA DE LAS LOCAS II". P.m. 18. 15, 16.55, 18.50, 20.45 y 22.45: Notic. Sáb. trasn.: 1.20.

★ STUDIO. Santa Fe 2541. 821-5845. Cont. 14, 15.50, 17.40, 19.30, 21.25 y 23.20: "EL JOVEN FRANKESTEIN". P.m.18. 15.40, 17.30, 19.15, 21.10 y 23.5: Notic. Sáb. trasn. "Fama".

★ SUIPACHA. Suipacha 442. 392-1195. A las 13.30, 15.20, 17.10, 19, 20.50, 22.50 y sáb. trasn.: 1: Notic. 13.40, 15.30, 17.20, 19.10, 21 y 23 y sáb. trasn.: "EL SALVAJE Y LA DAMA". P.m. 18.

★ TROCADERO. Lavalle 820. 392-1455. A las 13, 14.50, 16.50, 18.50, 20.50 y 22.50: Notic. 13.15, 15.5, 17.15, 19.15, 21.15 y 23.15: "PSICOPATA". P.m.18. Sáb. trasn.

ALMAGRO

★ BIOGRAFO UNO. Corrientes 4636. Cont. 14.25, 16.30, 18.35, 20.40 y 22.45: Notic. 14.40, 16.45, 18.50, 20.55 y 23: El cerebro. S.r.

★ CABALLITO. Víctor Martínez 52. 431-0052. Cont. 15 y 18.10: Había una vez un circo; 16.35 y 19.45: Margarito Tereré. S.r.

★ PALACIO DEL CINE. Rivadavia 3636. 982-4818. Cont. 15.10, 18.40 y 22.10: El hombre de hierro; 14.30, 18 y 21.30: Espejos de Alemania; 14.20, 17.50 y 21.20: Notic. P.m. 18.

★ ROCA. Rivadavia 3753. 812-1517. Cont. 15, 18.40 y 22.20: Notic.; 15.20, 19 y 22.40: El monumento; 17 y 20.40: Entrenado para matar. P.m.18.

BELGRANO

★ BELGRANO. Cabildo 2356. 784-5691. Cont. 15, 17, 19, 21 y 23: Psicópata; 14.30, 16.35, 18.35, 20.35 y 22.35: Notic. P.m.18. Sáb. trasn.

★ CABILDO. Av. Cabildo 2347. 784-3852. Cont. 17.50, 21.15 y Sáb. trasn. Notic. 14.30, 16.10, 17.55, 19.35, 21.20 y 23.5: La jaula de las locas II. P.m. 18.

★ FANTASY. Cabildo 685. 771-0686. Cont. 14, 16 y 18: Notic. y Festival de los 11 premios de Walt Disney. S.r. 20.30 y 22.45: Taxi driver. P.m. 18. Sáb. trasn. All that jazz.

★ G. PAZ. Cabildo 2702. 781-1412. Cont. 14.10, 16.20, 18.35, 20.50 y 23.5: Manos de terciopelo; 16, 18.15, 20.30 y 22.45: Notic. P.m.14. Sáb. trasn. 1.

★ G. SAVOY. Cabildo 2829. 781-6500. Cont. 14.35, 17.5, 19.55 y 22.45: Moscú no cree en lágrimas; Notic. P.m. 18. Sáb. trasn. 1.15.

★ LIDO. Av. Cabildo 3241. Cont. 14.20, 18.20 y 22.20 y sáb. trasn. 1: ¿Cómo viene la mano?; 16.25 y 20.25: El destructor. P.m. 14.

★ MIGNON. Juramento 2433. 784-3899. Cont. 14.20, 16.20, 18.30, 20.45 y 23: El director de orquesta; 16.5, 18.5, 20.20 y 22.35: Notic. Sáb. trasn.

BOEDO

★ CUYO. Boedo 858. 97-6975. Cont. 16, 19.30 y 23: Psicópata; 14.15, 17.35 y 21.10: Cuarto de hotel. P.m. 18. Sáb. trasn.

★ GRAN SAN JUAN. San Juan 3246. 97-4293. Cont. El huerto del francés; La corrupción de Chris Miller; Marcada por los hombres. P.m.18.

★ LOS ANDES. Boedo 777. 97-4233. Cont. 16, 19.25 y 22.50: Mire que es lindo mi país!; 14.15, 17.40 y 21.5: Ritmo, amor y primavera. S.r.

★ N. PALACE. San Juan 2461. 941-1723. Cont. 14, 18.25 y 23.5: Tarzán el hombre mono. 15.55 y 20.35: El botín de los valientes. P.m. 18. Sáb. trasn. 1: Tarzán el hombre mono.

★ N. SELECT. Av. San Juan 2540. 941-5908. Cont. 14, 18.10 y 22.25: La piel; 16.5 y 20.30: Una mujer poseída. P.m.18.

COLEGIALES

★ ARGOS. F. Lacroze 3455. 854-0673. Cont. 15.40, 19.5 y 22.30: El monumento: 14.5, 17.15 y 20.40: Entrenados para matar; 18.50 y 22.15: Notic. P.m.18.

★ ATALAYA. Córdoba 4633. 773-0700. Cont. 14.50, 18.35 y 22.30: Tiempo de revancha; 16.45 y 22.25: Desde el abismo; 14.40, 18.25 y 22.25: Notic. P.m.18.

★ RIALTO. Córdoba 4287. 86-8764. Cont. 16.30, 19.45 y 23: ¡Mire que es lindo mi país!; 15, 18 y 21.15: Ritmo, amor y primavera; 14.50, 19.30 y 22.50 Notic. S.r. Sáb. trasn. La noche del hurto; Las muñecas hacen pum.

FLORES

★ AUDITORIO SAN ROBERTO. Bolivia 667. 612-0084. Sáb. dgos. y fer. cont. de 16 a 22.30: Hermano Sol, hermana Luna; Las 500 millas de Ton y Jerry. S.r.

★ COLISEO. E. Bonorino 36. 631-6181. Cont. 14.20, 18.20 y 22.50: Tarzán, el hombre mono; 16.10 y 20.20: El botín de los valientes; Notic. P.m. 18 Sáb. trasn. 1: Tarzán, el hombre mono.

★ CONTINENTAL. Carabobo 945. 631-2218. Cont. 14.50, 18.50 y 22.40: Tributo; 17 y 20.50: Un verano peligroso. P.m. 14. Sáb. trasn.

★ FENIX. Rivadavia 7802. 612-8858. Cont. 16.10, 19.35 y 23: El monumento; 14.20, 17.45 y 21.15: Entrenados para matar. P.m.18.

★ FLORES. Rivadavia 6661. 631-3701. Cont. 15.45, 19.25 y 23.10: Manos de terciopelo; 14, 17.40 y 21.25: Adolescentes a los 40; 15.25, 19.5 y 22.50: Notic. P.m. 14. Sáb. trasn.; 1.20: Manos de terciopelo.

★ GRAND PRIX. Gaona 3263. 59-2551. Cont. 17.35 y 22.20: El hombre de hierro; 15.25 y 20.15: El último subte. P.m. 18.

★ GRAN RIVADAVIA. Rivadavia 8636. 69-1356. Cont. 14.30, 18.40 y 22.30: Sólo para sus ojos; 16.50 y 20.50: Charlie Chan contra la reina Dragón; 18.30 y 22.20: Notic. S.r.

★ PUEYRREDON. Av. Rivadavia 6871. 612-0389. Cont. 14.15, 17, 19.45, 22.30 y sáb. trasn. 1.10: Moscú no cree en lágrimas; 14, 16.40, 19.25 y 22.10: Notic. P.m. 18.

★ R. INDARTE. Rivera Indarte 44. 612-5500. Cont. 16.5, 19.40 y 23.20: Psicópata: 14.5, 17.40 y 21.20: Cuarto de hotel; 15.45, 19.20 y 23: Notic. P.m.18. Sáb. trasn. Psicópata.

★ SAN JOSE. Rivad. 7350. 611-5989. Cont. desde las 13.30: ¡Mire que es lindo mi país!; Ritmo, amor y primavera. S.r.

★ SAN MARTIN. Av. Rivadavia 7060. 612-5416. Cont. desde las 13.30: Dragón contra Dragón; El Gran vengador; S.r.

LINIERS

★ GRAN LINIERS. Avda. Gral. Paz 44. Cont. 14, 18.20 y 22.30: Tarzán, el hombre mono; 16 y 20.30: Fama. P.m.18.

★ GRAN ODEON. Montiel 160. 641-7673. Cont. 14.35, 18.35 y 22.30: La piel; 16.45 y 20.40: Tu cuerpo y el mío. P.m. 18.

★ MARTIN FIERRO. Avda. Gral. Paz 47. Cont. 16, 19.30 y 23: El ángel de la venganza; 14, 17.30 y 21: El resplandor. P.m.18.

MATADEROS

★ ALBERDI. Juan B. Alberdi 6169. 68-0496. Cont. 14.15, 18.5 y 22.15: ¿Cómo viene la mano?; 16.15 y 20.25: Furia oriental. P.m.14.

★ EL PLATA. J. B. Alberdi 5751. 68-1118. Cont. 15.50, 19.20 y 22.50: Psicópata: 14.10, 17.30 y 21: Cuarto de hotel. P.m. 18.

★ GRAN BUENOS AIRES. Av. del Trabajo 5427. 68-2525. Cont. 15: Notic.; 15.15 y 22: Cosa de locos; 16.55 y 20.20: Locos por la música. S.r. 18.35: Vivir con alegría.

★ GRAN LUGANO. Murguiondo 4062. 601-3457. Cont. 19.45 y 22: Notic.; 15 y 20: El corcel negro; 17.30 y 22.10: Sólo por sus ojos. S.r.

★ JORGE NEWBERY. Ex Lugano 1 y 2. 601-3457 Cont. 14.30, 17.50 y 21.10: El libro de la selva; 16, 19.20 y 22.40: Cupido motorizado rumbo a Río. S.r.

ONCE

★ LORIA. Rivadavia 3058. 87-1436. Cont. 14.30, 17.20, 20.10 y 23: La doctora bajo las sábanas; 15.40, 18.30 y 21.20: Yo, papá y la mucama. P.m. 18.

★ MAJESTIC. Pueyrredón 230. 87-9636. Cont. 15.40, 19.20 y 23: ¿Cómo viene la mano?; 14, 17.40 y 21.20: Operación Dragón Gordo. P.m. 14.

PALERMO

★ G. NORTE. Santa Fe 3730. 72-8468. Cont. 15.30, 18, 20.30 y 23: Dios se lo pague; 15.10, 17.40, 20.10 y 22.40: Notic. P.m. 14.

★ N. ROSEDAL. Serrano 2454. 774-3101. Cont. 16.30, 19.50 y 22.10: Psicópata: 14.40, 18.10 y 21.30: Cuarto de hotel. P.m. 18.

VILLA DEVOTO

★ ACONCAGUA. Av. Gral. Mosconi 3260. 571-5208. Cont. dde. las 14.30: La jaula de las locas II; Perdidos en la noche. P.m. 18.

★ EUROCINE. Nueva York 3336. 50-1443. Cont. 14.20, 18.35 y 22.50: La piel; 16.30 y 20.40: La ciudad de las mujeres. P.m. 18.

★ PARQUE. Cuenca 3250. 50-4448. Cont. 15 y 17.10: Notic.: 15.30 y 20.10: Enemigos naturales; 17.40 y 21.50: Moscú no cree en lágrimas. P.m. 18.

VILLA URQUIZA

★ 25 DE MAYO. Triunvirato 4438. 51-1859. Cont. 14.45, 18.45 y 22.30: Psicópata: 16.45 y 20.30: Cuarto de hotel. P.m. 18.

★ GRAN URQUIZA. Bauness 2506. 51-2135. Cont. 15.10, 19, y 22.40: ¿Cómo viene la mano?; 17.20 y 21: El destructor. S.r. Sáb. trasn.

GRAN BUENOS AIRES

★ AVELLANEDA. Colonial. Martes 13; Pasión impura; Profesión bígamo. P.m.18.
—Gral. Roca. El gran jefe; De la China con furor; Los profesionales del peligro. P.m.14.
—Maipú. Manos de terciopelo; Soy tímido, pero me defiendo. P.m. 14.
—Mitre. La doctora bajo las sábanas; Asesinos de mujeres. P.m. 18.
—San Martín. Tarzán el hombre mono; El botín de los valientes. P.m. 18.

★ BELLA VISTA. La esfinge; Pares y Nones. P.m. 14.

★ BOULOGNE. Gral. Belgrano. Terror en la pensión de las colegialas; El pájaro de las plumas de cristal. P.m. 18.
—Super. Halcones de la noche; Dos pícaros con suerte al ataque. P.m. 14.

★ CIUDADELA. Nvo. Ciudadela. El huerto del francés; La corrupción de Chris Miller; Marta, memorias de la perversión. P.m.18.

★ JOSE C. PAZ. Paz. ¿Cómo viene la mano?; La familia... bien gracias. P.m. 14.

★ LOMAS DE ZAMORA. Avenida. Amor eterno; Nada personal. P.m. 18.
—Coliseo. Fama; Juego sucio. P.m.18.
—Español. El sonido de la muerte; Noche de graduación. P.m. 18.
—Gran Lomas. Romeo y Julieta; El cerebro. P.m.14.

★ QUILMES. Cervantes. ¿Cómo viene la mano?; Roberto Carlos en ritmo de aventuras. P.m. 14.
—Moderno. Tiburón II; Fiebre de sábado por la noche. P.m. 18.

★ RAMOS MEJIA. Gran Belgrano. Amor eterno; Otra clase de locura. P.m. 18.
—San Martín. Tarzán, el hombre mono; El bebé de Rosemary. P.m. 18.

★ SAN ANTONIO DE PADUA. Gran Sarmiento. Mire que lindo es mi país!; Ritmo, amor y primavera. S.r.

★ SAN MARTIN. Ateneo. Edición especial de encuentros cercanos del tercer tipo; Juntos son dinamita. S.r.
—Gran Plaza. Monumento; Las fotos prohibidas de una señora respetable. P.m. 18.

★ SAN MIGUEL. Mayo. ¡Mire que es lindo mi país!; Ritmo, amor y primavera. S.r.
—San Miguel. Moscú no cree en lágrimas; Enemigos naturales. P.m. 18.

CRONICA, Edición de la Tarde. Registro de la Propiedad Intelectual N° 25.414. Director: Ricardo Gangeme.
Redacción, Administración y Publicidad: Azopardo y Garay. Teléfonos: 361-1001/1051/1101.

EL DOLAR QUEMA, QUEMA

Se Destaparía la Olla de la Especulación

El mercado cambiario reabrirá mañana sus actividades, en una jornada signada por dos expectativas: el comportamiento que tendrá el dólar, y que algunos observadores presagian francamente alcista, y las derivaciones que podrán surgir de la entrega, por parte de bancos y casas de cambio, del listado completo de operaciones realizadas desde el 2 del corriente.

Ambos hechos, pueden derivan en noticias resonantes, casi al nivel del escándalo. Por un lado, una nueva estampida de la divisa norteamericana, con sus consiguientes derivaciones en el terreno económico y político. Y por otro, el descubrimiento de maniobras especulativas por parte de sectores que, es fácil prever, nada tienen que ver con los pequeños inversores que pululan las calles de la city porteña.

El Banco Central decidió que los operadores presenten el listado completo de las transacciones de cambio realizadas, en lo que mucho entendieron como una prueba de que el alza del dólar no respondía solamente a la sagrada ley de la oferta y la demanda, sino más bien al accionar de ignotos personajes que mueven ingentes sumas que no pasan por los mostradores de los cambistas, y sí por la trastienda.

A juzgar por algunas versiones, existoría el intento de esos personajes de producir en la semana que se inicia una nueva estampida del dólar, pero en fuentes de la conducción económica se aseguró que se adoptarían todos los recaudos para conjurar la situación.

● **PUNTOS DE VISTA**

Los operadores de cambio rechazan la sospecha de ser agentes de especuladores y sostienen a pie firme que la fiebre del dólar de la pasada semana, y el rebrote que se espera en la próxima, tienen sus origen en factores puramente políticos que actúan sobre la incertidumbre que existe sobre la marcha del proceso político, económico y social.

En parte la hipótesis pareció ser admitida por el gobierno, que respondió con medidas de carácter político para frenar el alza. Por encargo del ministro del Interior, general Horacio Liendo, el viernes el Banco Central "sugirió" a las casas de cambio que redujeran los precios de pizarra, y el "pedido" fue aceptado ante el temor de eventuales sanciones.

La estrategia política del gobierno contrarrestó las presiones, también políticas, que elevaron la cotización del dólar, pero su efecto estuvo limitado. Ante la imposibilidad de las agencias de cambio de reducir el valor del billete por debajo de los 11.000 pesos, las entidades para no contrariar al Banco Central, dejaron de operar en dólares.

● **VOLVERA A SUBIR**

Esta realidad del viernes presagia que en los próximos días el billete, por lo menos, se mantendrá en esos niveles y estará sujeto al empuje alcista que le puede dar cualquier grupo económico interesado en modificar la situación del inestable y sensitivo mercado cambiario.

Las "sugerencias" y "pedidos" del Banco Central tienen un límite, y esto lo saben los sectores que apuestan a los efectos que puede provocar una nueva estampida de la moneda norteamericana.

FALLECE UN MATRIMONIO LUEGO DE CHOCAR CON SU AUTO A UN MICRO

CORDOBA, 15 (De nuestro corresponsal).— Un matrimonio perdió la vida al chocar el vehículo en que viajaban con un ómnibus en el kilómetro 10 del camino que une a esta capital con Alta Gracia.

El trágico accidente ocurrió anoche a las 21.30 y hasta el momento los peritos de la policía no han podido determinar las causas que llevaron al automóvil a desviar su marcha para embestir de frente al transporte de pasajeros que circulaba por la mano contraria.

Resultaron muertos Aníbal Soto y su esposa Juana Elvira Franchini, domiciliados en Barrio San Martín de esta ciudad, en tanto que el chofer del ómnibus, Aldo Martinessi, sufrió lesiones leves.

La policía examinó el automóvil sin encontrar causas mecánicas determinantes del choque, por lo que supone que el conductor Soto se desvaneció o se durmió mientras lo guiaba.

● **OTRA VICTIMA FATAL**

Asimismo, las autoridades informaron que en la madrugada del sábado último se produjo un violento choque a la altura del paredón del embalse de Río Tercero, protagonizado por un Fiat 128 y un Rastrojero.

Como consecuencia del impacto, murió el conductor del automóvil, Ernesto Isidoro Marcolino, de 30 años, mientras que sus dos acompañantes y los ocupantes del otro rodado resultaron con heridas de consideración, siendo internados en un establecimiento asistencial de la zona.

Asimismo se divulgó que, en momentos en que Oscar Cecilio Fornari, de 49 años, vecino de la ciudad de San Francisco, se encontraba efectuando reparaciones en su casa, al encender un fósforo explotó el soldador a gas que estaba utilizando. Fornari resultó con heridas y quemaduras gravísimas que determinaron su internación.

● **CHOQUE EN CAMET**

MAR DEL PLATA, 15 (De nuestro corresponsal).— Un muerto y un herido grave, dejó como saldo un accidente de tránsito ocurrido en la zona de Camet. El hecho se produjo en la intersección de las calles Carlos Tejedor y Beltrán, lugar donde un camión embistió a una motocicleta en la que viajaban dos personas jóvenes, una de las cuales dejó de existir.

Por causas aún no establecidas, el camión Chevrolet a cuyo volante se encontraba Luis Mainero, de 32 años, embistió a la motocicleta Zanella 125 en la que viajaban Eduardo Luis Tolosa, de 26 años y Rubén González, de 31, ambos domiciliados en la zona de Camet. Como consecuencia del impacto, ambos motociclistas rodaron por el pavimento recibiendo graves lesiones en distintas partes del cuerpo, determinándose que González había dejado de existir.

● **APLASTADO POR UN ARBOL**

También en esta ciudad, un obrero resultó muerto al caer sobre él un pesado árbol. Fue identificado como Santos Marrego, argentino, de 40 años, quien se encontraba al promediar la tarde de ayer en la tarea del talado de árboles en el bosque Peralta Ramos, cuando imprevistamente quedó aprisionado

Con la ayuda de otros trabajadores, fue liberado de la situación pero falleció

Zulma Faiad

● Mañana Será Dada de Alta
● Pasea en Silla de Ruedas

Zulma Faiad dio esta mañana un paseo en silla de ruedas, se mostró alegre y confiada en el porvenir y los médicos que la atienden revelaron a CRONICA que será dada de alta en el día de mañana.

La siempre bella y sugestiva "lechuguita" se ha repuesto rápida y satisfactoriamente de la intervención quirúrgica a la que se sometió por razones de estética y que tuvo por objeto extirparle formaciones de várices en las dos piernas.

La popular vedette está alojada en la habitación 26, en el segundo piso de la Clínica Marini, un ambiente de estrechas dimensiones que cuenta con baño privado en el que se nota la falta de bidet.

Zulma reposaba hoy en el lecho y estaba sola porque sus familiares y amigos, que la habían acompañado hasta altas horas de la noche, se habían retirado a descansar. Se mostraba alegre y animosa y reveló a sus allegados que el obligado descanso le sirvió para planear detenidamente cuáles serán sus próximos pasos en el terreno del espectáculo aunque no quiso adelantar detalles de sus proyectos.

La querida vedette concretó hoy su primera salida de la habitación, tras haber sido retirada del quirófano en el que la liberaron de las várices que amenazaban deslucir sus bellas extremidades inferiores. Todo consistió en un paseo en silla de ruedas por los pasillos

Brasil: 6 Asesinos Mueren Masacrados

SAN PABLO, Brasil, 15 (UPI).— Seis criminales, cinco de ellos menores de 18 años y tres de ellos muchachas, murieron en un tiroteo con unidades especiales de la policía y el ejército, informaron las autoridades.

Un policía murió en la refriega, añadieron los informantes.

Un vocero de la estación policíaca de San Bernardo, a 31 kilómetros de San Pablo, dijo que el tiroteo comenzó a la una de esta madrugada en la supercarretera Inmigrantes, que atraviesa las montañas, sierras y mar hasta la costanera ciudad de Santos.

"Seis criminales fueron baleados o murieron cuando eran conducidos al hospital. Aparentemente uno era mayor de 18 años y los otros menores de edad. Tres de ellos eran muchachas", dijo el vocero.

Agregó que unidades de seguridad de la policía y el ejército buscaban a la pandilla desde el miércoles, después de ser informados que el grupo atracó a campesinos del distrito.

La policía dijo hoy que continúa la búsqueda en las colinas, con perros, de un séptimo miembro de la pandilla, al parecer el dirigente del grupo y responsable de la muerte del agente.

Preocupa a las autoridades locales el auge de la criminalidad entre los jóvenes, particularmente entre los menores de ambos sexos, fenómeno generalizado en los últimos tiempos. Asimismo se ha destacado aquí el hecho de que las bandas juveniles cada vez actúan mejor provistas de armamentos y con una temeraria disposición al enfrentamiento con las autoridades.

MACABRO

Degollaron a una Criatura

FROSINONE, Italia Central, 15 (ANSA).— Una niña de cuatro años que había desaparecido de su hogar el pasado viernes, fue encontrada muerta esta mañana con la garganta cortada dentro de un saco que se hallaba en el fondo de un pozo.

El macabro hallazgo se registró en un poblado cercano a Frosinone en la Italia Central, a pocos centenares de metros de la casa donde vivía la niña, en Boville Ernica. Tamara Luffarelli es la niña de cuatro años que desapareció de su casa y que era intensamente buscada por la policía.

La investigación tiende a excluir la hipótesis de un secuestro para sacar dinero, dada la pobreza de la familia.

Ganó dos Veces la Lotería y no Cumple los Contratos

MAR DEL PLATA, 15 (De nuestro corresponsal).— Es motivo de vivos comentarios un hecho ocurrido en torno a un agenciero (venta de billetes de lotería), que recientemente y en dos oportunidades consecutivas, ganó la "grande" en la Lotería Nacional. Ahora fue denunciado ante la policía local por incumplimiento del convenio de explotación de la agencia de quiniela y lotería que posee. Este "personaje" es Vicente Pompeo, con local en la calle Santiago del Estero al 100, de esta ciudad. Fue en setiembre último cuando en dos ocasiones seguidas, con el billete número 23.770, ganó "la grande" y obtuvo así notoria publicidad.

La gente no entiende cómo habiendo ganado tanto dinero, el hombre no cumple con sus obligaciones legales. Lo cierto es que el caso ya ha llegado a los estrados de la justicia, interviniendo el juez en lo Penal, doctor Pedro Federico Hooft.

● **LA DENUNCIANTE**

Por sobre el hermetismo que aún se guarda en torno al hecho, se ha sabido que autora de la denuncia contra el increíble Vicente Pompeo es la señora María G. Capone, argentina, de 38 años, quien la formuló ante las autoridades de la comisaría 1ª de esta ciudad. La señora, que también vive en Mar del Plata, al igual que Pompeo, efectuó su presentación en razón de haber vencido el convenio de explotación de la agencia y el contrato de locación, motivo por el cual intimó al agenciero a que le entregue el stock de tarjetas vigentes y los sellos de la respectiva concesión, lo que el nombrado Pompeo no aceptó y, por el contratio, rechazó.

Por tal motivo, se labró un acta notarial y efectuó la denuncia ante la policía local. Cuando Pompeo ganó una fortuna, en la forma descripta, un funcionario de la Lotería Nacional comentó el episodio señalando que "era algo insólito", porque no había sucedido con anterioridad que el mismo numero saliera premiado con la "grande", en forma consecutiva.

La cuestión es que el caso ha dado y sigue dando bastante que hablar en esta comunidad balnearia. Primero fue la casualidad de los premios seguidos, sortilegio de los bolilleros, y ahora la denuncia. Una denuncia que, si bien anteriormente podría haber sido hecha contra un hombre de escasos o medianos recursos, ahora es sin dudas contra una persona afortunada que no cumple, según los denunciantes, con sus compromisos legales. La cuestión está por verse.

TIEMPO

MAXIMA a las 11 horas:

22°8

MINIMA: 14°5 a las 5.45 hs. Humedad: 52%. **Pronóstico:** Bueno, cielo despejado. Leve ascenso de la temperatura. Vientos del sector Sudoeste.

AZOTO A HIJITA CON CABLE DE ACERO

CORDOBA, 15 (De nuestro corresponsal). — La policía de la provincia detuvo a un sujeto que azotó brutalmente a su hija de diez años con un cable de acero y un palo de escoba.

El procedimiento policial pudo concretarse en base a datos confidenciales que daban cuenta del terrible episodio. A los fines de establecer la veracidad de las versiones, la policía citó a la niña Silvia Elena Pérez, quien se presentó en dependencias policiales acompañada de su madre, Esperanza Montenegro de Pérez. Se pudo constatar así que la niña presentaba serias heridas y numerosos hematomas en el cuerpo. Interrogada la madre sobre la causa de esas lesiones y preguntada la pequeña, ambas coincidieron en afirmar que el responsable de las mismas era el padre de la menor, Gabino Pérez, chofer de 38 años.

En base a la explicación dada, Pérez se molestó porque su hija había llevado a su casa, del domicilio de unos parientes, una cadenita de fantasía, sin ningún valor. De inmediato, el descontrolado sujeto tomó un palo de escoba y un cable de acero tipo gusano, utilizado para los frenos de las motocicletas y propinó una feroz paliza a su hija, hasta que quedó tendida en el suelo.

Remitida la menor a Sanidad Policial se constató que la víctima presentaba una seria lesión en la región óseo craneana